



ESTADO DO MARANHÃO
PREFEITURA MUNICIPAL DE IMPERATRIZ
SECRETARIA MUNICIPAL DE INFRAESTRUTURA E SERVIÇOS PÚBLICOS

CONCORRÊNCIA ELETRÔNICA Nº 008/2026
Processo Administrativo Nº 02.10.00.027/2026

A Prefeitura Municipal de Imperatriz – MA, torna público para o conhecimento dos interessados, que fará realizar, sob a égide da Lei n.º 14.133/2021, da Lei Complementar n.º 123/2006 alterada pela Lei Complementar n.º 147/2014, e, de outras normas aplicáveis ao objeto deste certame, fará realizar licitação na modalidade CONCORRÊNCIA na forma ELETRÔNICA mediante as condições estabelecidas neste Edital.



ÓRGÃO GERENCIADOR

Secretaria Municipal de Infraestrutura e Serviços Públicos

ÓRGÃO(S) PARTICIPANTE(S)



OBJETO

Contratação de empresa de engenharia para a construção de campo de futebol com grama sintética, meia quadra de basquete, parquinho infantil e pista de caminhada (Tipo B), no Residencial Canto da Serra em Imperatriz - MA, em conformidade com os projetos e especificações técnicas, em atendimento ao Contrato de Repasse nº 988813/2025/MESP/CAIXA.



VALOR TOTAL ESTIMADO

R\$ 1.572.015,84 (um milhão, quinhentos e setenta e dois mil, quinze reais e oitenta e quatro centavos)



PORTAL UTILIZADO: Portal de Compras Prefeitura Municipal de Imperatriz

ENDEREÇO DO PORTAL: <https://licitaimperatrizma.com.br/>

DATA: 18 de maio de 2026.

HORÁRIO: 09:00 (nove horas) (HORÁRIO DE BRASÍLIA/DF)

E-MAIL: licitacao@imperatriz.ma.gov.br



AGENTE DE CONTRATAÇÃO

INGRIDY SOARES LEAL

AUTORIDADE COMPETENTE

VILMAR DANTAS NOBREGA



ESTADO DO MARANHÃO
PREFEITURA MUNICIPAL DE IMPERATRIZ
SECRETARIA MUNICIPAL DE INFRAESTRUTURA E SERVIÇOS PÚBLICOS

Nº
345
CPL

CRITÉRIOS ESPECÍFICOS DA CONTRATAÇÃO	
CRITÉRIO DE JULGAMENTO	MENOR PREÇO
FORMA DE ADJUDICAÇÃO	GLOBAL
MODO DE DISPUTA	ABERTO
INTERVALO ENTRE OS LANCES	R\$ 100,00 (cem reais)
REGIME DE EXECUÇÃO	EMPREITADA POR PREÇO GLOBAL
EXIGÊNCIA DE VISITA TÉCNICA	SIM
APRESENTAÇÃO DE AMOSTRAS	NÃO
EXIGÊNCIA DE GARANTIA DE PROPOSTA	SIM (1%)
EXIGÊNCIA DE GARANTIA DE CONTRATO	SIM (5%)
PERMITE PARTICIPAÇÃO DE CONSÓRCIO	NÃO
HAVERÁ INVERSÃO A FASE DE HABILITAÇÃO?	NÃO
PRAZO DE VALIDADE DA PROPOSTA	90 (noventa) DIAS

DOS BENEFÍCIOS ÀS MICROEMPRESAS E EMPRESAS DE PEQUENO PORTE	
Itens/Lotes destinados a participação exclusivamente para MEI/ME/EPP, cujo valor seja de até R\$ 80.000,00 (oitenta mil reais)? (Art. 48, I, Lei Complementar nº 123/2006)	NÃO
Itens/Lotes com reserva de cotas destinados a participação exclusivamente para MEI/ME/EPP? (Art. 48, III, Lei Complementar nº 123/06)	NÃO
Prioridade de contratação para MEI/ME/EPP sediadas local ou regionalmente, até o limite de 10% (dez por cento) do melhor preço válido? (Art. 48, §3º, Lei Complementar nº 123/06)	NÃO



Nº
346
CPL

ESTADO DO MARANHÃO
PREFEITURA MUNICIPAL DE IMPERATRIZ
SECRETARIA MUNICIPAL DE INFRAESTRUTURA E SERVIÇOS PÚBLICOS

1. OBJETO DA LICITAÇÃO

1.1. A presente licitação tem por objeto Contratação de empresa de engenharia para a construção de campo de futebol com grama sintética, meia quadra de basquete, parquinho infantil e pista de caminhada (Tipo B), no Residencial Canto da Serra em Imperatriz - MA, em conformidade com os projetos e especificações técnicas, em atendimento ao Contrato de Repasse nº 988813/2025/MESP/CAIXA, conforme as quantidades, especificações e condições descritas no Termo de Referência/Projeto Básico, anexo a este Edital.

1.1.1. Em caso de discordância existente entre as especificações deste objeto descritas na Plataforma do Processo de Contratação e as especificações constantes deste Edital, serão consideradas como válidas as do Edital, sendo estas a que os licitantes deverão se ater no momento da elaboração da proposta.

2. RECURSO ORÇAMENTÁRIO

2.1 As despesas decorrentes da presente contratação correrão à conta de recursos específicos consignados no Orçamento Geral da Prefeitura Municipal de Imperatriz deste exercício, como contrapartida, e através de repasses de Recurso Federal conforme Contrato de Repasse nº 988813/2025/MESP/CAIXA, na dotação abaixo discriminada:

- **10.00 - Secretaria Municipal de Infraestrutura e Serviços Públicos;**
- **Dotação: 04.122.1136.1282.0000 – Construção, Reforma ou Modernização de Unidades Públicas;**
- **Despesa: 3.3.90.39.00 – Outros Serviços de Terceiros – Pessoa Jurídica;**
- **Fonte: 1.500 – Tesouro Municipal.**

- **10.00 - Secretaria Municipal de Infraestrutura e Serviços Públicos;**
- **Dotação: 04.122.1136.1282.0000 – Construção, Reforma ou Modernização de Unidades Públicas;**
- **Despesa: 3.3.90.39.00 – Outros Serviços de Terceiros – Pessoa Jurídica;**
- **Fonte: 1.700 – Convênio.**

2.2 A dotação relativa aos exercícios financeiros subsequentes será indicada após aprovação da Lei Orçamentária respectiva e liberação dos créditos correspondentes, mediante apostilamento.

3. CONDIÇÕES PARA PARTICIPAÇÃO

3.1. Poderão participar deste procedimento de contratação as interessadas estabelecidas no País, que satisfaçam as condições e disposições contidas neste Edital e nos seus Anexos, inclusive quanto à documentação, que desempenhem atividade pertinente e compatível com o objeto deste procedimento de contratação, previamente credenciadas no sistema "PORTAL DE COMPRAS PREFEITURA MUNICIPAL DE IMPERATRIZ" através do site <https://licitaimperatrizma.com.br/>.

3.1.1. Para ter acesso ao sistema eletrônico, os interessados em participar deste certame deverão dispor de chave de identificação e senha pessoal, obtidas junto ao provedor do sistema, onde também deverão informar-se a respeito do seu funcionamento e regulamento e receber instruções detalhadas para sua correta utilização.

3.1.2. O uso da senha de acesso pela licitante é de sua responsabilidade exclusiva, incluindo qualquer transação por ele efetuada diretamente, ou por seu representante, não cabendo ao provedor do sistema ou a Prefeitura Municipal responsabilidade por eventuais danos decorrentes do uso indevido da senha, ainda que por terceiros.

3.1.3. O credenciamento junto ao provedor do sistema implica a responsabilidade do licitante ou de seu representante legal e a presunção de sua capacidade técnica para realização das transações inerentes a este procedimento.



Nº
347
CPL

ESTADO DO MARANHÃO
PREFEITURA MUNICIPAL DE IMPERATRIZ
SECRETARIA MUNICIPAL DE INFRAESTRUTURA E SERVIÇOS PÚBLICOS

- 3.1.4. Informações complementares sobre o credenciamento junto ao provedor do sistema deverão ser obtidas diretamente com o suporte técnico da plataforma indicada neste edital.
- 3.2. Conforme definido nos Critérios Gerais da Contratação, no preâmbulo deste edital, os itens ou lotes, conforme o critério de adjudicação, com valores até R\$ 80.000,00 (oitenta mil reais), são de participação exclusiva para microempresas e empresas de pequeno porte, nos termos do art. 48 da Lei Complementar nº 123, de 14 de dezembro de 2006.
- 3.2.1. A obtenção do benefício a que se refere o item anterior fica limitada às microempresas e às empresas de pequeno porte que, no ano-calendário de realização do processo de contratação, ainda não tenham celebrado contratos com a Administração Pública cujos valores somados extrapolam a receita bruta máxima admitida para fins de enquadramento como empresa de pequeno porte.
- 3.3. Ficam impedidos de participar desta licitação:
- 3.3.1. Aquele que não atenderem às condições deste edital;
- 3.3.2. Autor do anteprojeto, do projeto básico ou do projeto executivo, pessoa física ou jurídica, quando o processo de contratação versar sobre serviços ou fornecimento de bens a ele relacionados;
- 3.3.3. Empresa, isoladamente ou em consórcio, responsável pela elaboração do projeto básico ou do projeto executivo, ou empresa da qual o autor do projeto seja dirigente, gerente, controlador, acionista ou detentor de mais de 5% (cinco por cento) do capital com direito a voto, responsável técnico ou subcontratado, quando o processo de contratação versar sobre serviços ou fornecimento de bens a ela necessários;
- 3.3.4. Aquele que estejam em processo de dissolução, liquidação, falência ou concurso de credores;
- 3.3.4.1. Nos casos em que o empresário esteja em recuperação judicial ou extrajudicial, poderá participar desde que apresente o plano de recuperação homologado em juízo.
- 3.3.5. Pessoa Física ou Jurídica que se encontre, ao tempo do processo de contratação, impossibilitada de contratar com a administração pública em decorrência de sanção que lhe foi imposta;
- 3.3.5.1. O impedimento de que trata o este item será também aplicado ao licitante que atue em substituição a outra pessoa, física ou jurídica, com o intuito de burlar a efetividade da sanção a ela aplicada, inclusive a sua controladora, controlada ou coligada, desde que devidamente comprovado o ilícito ou a utilização fraudulenta da personalidade jurídica do licitante.
- 3.3.6. Aquele que mantenha vínculo de natureza técnica, comercial, econômica, financeira, trabalhista ou civil com dirigente do órgão ou entidade contratante ou com agente público que desempenhe função na licitação ou atue na fiscalização ou na gestão do contrato, ou que deles seja cônjuge, companheiro ou parente em linha reta, colateral ou por afinidade, até o terceiro grau;
- 3.3.7. Empresas controladoras, controladas ou coligadas, nos termos da Lei nº 6.404, de 15 de dezembro de 1976, concorrendo entre si;
- 3.3.8. Pessoa física ou jurídica que, nos 5 (cinco) anos anteriores à divulgação do edital, tenha sido condenada judicialmente, com trânsito em julgado, por exploração de trabalho infantil, por submissão de trabalhadores a condições análogas às de escravo ou por contratação de adolescentes nos casos vedados pela legislação trabalhista;
- 3.3.9. Agente público do órgão ou entidade licitante;



Nº
348
CPLW

ESTADO DO MARANHÃO
PREFEITURA MUNICIPAL DE IMPERATRIZ
SECRETARIA MUNICIPAL DE INFRAESTRUTURA E SERVIÇOS PÚBLICOS

- 3.3.9.1. A vedação de que trata este estende-se a terceiro que auxilie a condução da contratação na qualidade de integrante de equipe de apoio, profissional especializado ou funcionário ou representante de empresa que preste assessoria técnica.
- 3.3.10. Organizações da Sociedade Civil de Interesse Público – OSCIP, atuando nessa condição;
- 3.3.11. Não poderá participar, direta ou indiretamente, do processo de contratação ou da execução do contrato agente público do órgão ou entidade contratante, devendo ser observadas as situações que possam configurar conflito de interesses no exercício ou após o exercício do cargo ou emprego, nos termos da legislação que disciplina a matéria, conforme § 1º do art. 9º da Lei nº 14.133, de 2021.
- 3.3.12. Empresas estrangeiras que não tenham representação legal no Brasil com poderes expressos para receber citação e responder administrativa e judicialmente;
- 3.4. Equiparam-se aos autores do projeto as empresas integrantes do mesmo grupo econômico.
- 3.5. A simples apresentação da proposta implica, por parte do licitante, de que inexistem fatos que impeçam a sua participação na presente licitação, eximindo assim o agente de contratação de qualquer responsabilidade civil ou penal.

4. DA APRESENTAÇÃO DA PROPOSTA E DOS DOCUMENTOS DE HABILITAÇÃO

- 4.1. **No preâmbulo deste edital está definido se a fase de habilitação poderá ou não anteceder as fases de apresentação de propostas e lances nos termos do art. 17, §1º, da Lei nº 14.133, de 2021.**
- 4.1.1. Caso a fase de habilitação NÃO anteceda as fases de apresentação de propostas e lances, dos documentos de habilitação somente serão exigidos, em momento posterior ao julgamento das propostas, e apenas do licitante mais bem classificado.
- 4.1.2. Caso a fase de habilitação anteceda as fases de apresentação de propostas e lances, os licitantes encaminharão, na forma e no prazo estabelecidos no item anterior, simultaneamente os documentos de habilitação e a proposta com o preço ou o percentual de desconto, observado o disposto neste Edital.
- 4.2. Os licitantes encaminharão, exclusivamente por meio do sistema eletrônico, a proposta com o preço ou o percentual de desconto, conforme o critério de julgamento adotado neste Edital, até a data e o horário estabelecidos para abertura da sessão pública.
- 4.3. A licitante deverá consignar, na forma expressa no sistema eletrônico, o valor de sua proposta, já considerados e inclusos todos os tributos, fretes, tarifas e demais despesas decorrentes da execução do objeto.
- 4.4. No cadastramento da proposta inicial, o licitante declarará, em campo próprio do sistema, que:
- 4.4.1. está ciente e concorda com as condições contidas no edital e seus anexos, bem como de que a proposta apresentada compreende a integralidade dos custos para atendimento dos direitos trabalhistas assegurados na Constituição Federal, nas leis trabalhistas, nas normas infralegais, nas convenções coletivas de trabalho e nos termos de ajustamento de conduta vigentes na data de sua entrega em definitivo e que cumpre plenamente os requisitos de habilitação definidos no instrumento convocatório;
- 4.4.2. não possui empregados executando trabalho degradante ou forçado, observando o disposto nos incisos III e IV do art. 1º e no inciso III do art. 5º da Constituição Federal;
- 4.4.3. cumpre as exigências de reserva de cargos para pessoa com deficiência e para reabilitado da Previdência Social, previstas em lei e em outras normas específicas.
- 4.5. O licitante organizado em cooperativa deverá declarar, ainda, em campo próprio do sistema eletrônico, que cumpre os requisitos estabelecidos no artigo 16 da Lei nº 14.133, de 2021.



Nº
349
CPL

ESTADO DO MARANHÃO
PREFEITURA MUNICIPAL DE IMPERATRIZ
SECRETARIA MUNICIPAL DE INFRAESTRUTURA E SERVIÇOS PÚBLICOS

- 4.6. O fornecedor enquadrado como microempresa, empresa de pequeno porte ou sociedade cooperativa deverá declarar, ainda, em campo próprio do sistema eletrônico, que cumpre os requisitos estabelecidos no artigo 3º da Lei Complementar nº 123, de 2006, estando apto a usufruir do tratamento favorecido estabelecido em seus arts. 42 a 49, observado o disposto nos §§ 1º ao 3º do art. 4º, da Lei n.º 14.133, de 2021.
- 4.7. A falsidade da declaração de que trata os itens anteriores sujeitará o licitante às sanções previstas na Lei nº 14.133, de 2021, e neste Edital.
- 4.8. Os licitantes poderão retirar ou substituir a proposta ou, na hipótese de a fase de habilitação anteceder as fases de apresentação de propostas e lances e de julgamento, os documentos de habilitação anteriormente inseridos no sistema, até a abertura da sessão pública.
- 4.9. Serão disponibilizados para acesso público os documentos que compõem a proposta dos licitantes convocados para apresentação de propostas, após a fase de envio de lances.
- 4.10. A apresentação das propostas implica obrigatoriedade do cumprimento das disposições nelas contidas, em conformidade com o que dispõe o Termo de Referência/Projeto Básico, assumindo o proponente o compromisso de executar o objeto licitado nos seus termos, bem como de fornecer os materiais, equipamentos, ferramentas e utensílios necessários, em quantidades e qualidades adequadas à perfeita execução contratual, promovendo, quando requerido, sua substituição.
- 4.11. A entrega da proposta e dos documentos de habilitação, sem que tenha sido tempestivamente impugnado o presente edital, implicará na plena aceitação, por parte dos interessados, das condições nele estabelecidas.

5. DO PREENCHIMENTO DA PROPOSTA

- 5.1. O licitante deverá enviar sua proposta mediante o preenchimento, no sistema eletrônico, com todos os dados exigidos no Termo de Referência/Projeto Básico.
- 5.2. Todas as especificações do objeto contidas na proposta vinculam o licitante.
- 5.3. Nos valores propostos estarão inclusos todos os custos operacionais, encargos previdenciários, trabalhistas, tributários, comerciais e quaisquer outros que incidam direta ou indiretamente na execução do objeto.
- 5.4. Os preços ofertados, tanto na proposta inicial, quanto na etapa de lances, serão de exclusiva responsabilidade do licitante, não lhe assistindo o direito de pleitear qualquer alteração, sob alegação de erro, omissão ou qualquer outro pretexto.
- 5.5. Se o regime tributário da empresa implicar o recolhimento de tributos em percentuais variáveis, a cotação adequada será a que corresponde à média dos efetivos recolhimentos da empresa nos últimos doze meses.
- 5.6. Independentemente do percentual de tributo inserido na planilha, no pagamento serão retidos na fonte os percentuais estabelecidos na legislação vigente.
- 5.7. A apresentação das propostas implica obrigatoriedade do cumprimento das disposições nelas contidas, em conformidade com o que dispõe o Projeto Básico/Termo de Referência, assumindo o proponente o compromisso de executar o objeto licitado nos seus termos, bem como de fornecer os materiais, equipamentos, ferramentas e utensílios necessários, em quantidades e qualidades adequadas à perfeita execução contratual, promovendo, quando requerido, sua substituição.
- 5.8. O prazo de validade da proposta é aquele estabelecido no preâmbulo deste edital de licitação, contados da data de abertura da sessão pública.
 - 5.8.1. Decorrido o prazo de validade das propostas, sem convocação para assinatura do Contrato, ficam as licitantes liberadas dos compromissos assumidos.

6. DA ABERTURA DA SESSÃO PÚBLICA

- 6.1. A abertura da presente licitação dar-se-á em sessão pública, por meio de sistema eletrônico, na data, horário e local indicados neste Edital.



ESTADO DO MARANHÃO
PREFEITURA MUNICIPAL DE IMPERATRIZ
SECRETARIA MUNICIPAL DE INFRAESTRUTURA E SERVIÇOS PÚBLICOS

- 6.2. Durante a sessão pública, a comunicação entre o Agente de Contratação e as licitantes ocorrerá exclusivamente mediante troca de mensagens, em campo próprio do sistema eletrônico.
- 6.3. Cabe à licitante acompanhar as operações no sistema eletrônico durante a sessão pública do presente procedimento de contratação, ficando responsável pelo ônus decorrente da perda de negócios diante da inobservância de qualquer mensagem emitida pelo sistema ou de sua desconexão.
- 6.4. O licitante deverá comunicar imediatamente ao provedor do sistema qualquer acontecimento que possa comprometer o sigilo ou a segurança de sua proposta e seus documentos de habilitação.
- 6.5. Aberta a sessão pública do certame, as propostas de preços serão irrevogáveis, não se admitindo retificações ou alterações nos preços ou nas condições estabelecidas, salvo quanto aos lances ofertados, na fase própria do certame.

7. DA CLASSIFICAÇÃO DAS PROPOSTAS

- 7.1. O Agente de Contratação verificará as propostas apresentadas, desclassificando desde logo aquelas que não estejam em conformidade com os requisitos estabelecidos neste Edital, contenham vícios insanáveis ou não apresentem as especificações técnicas exigidas no Termo de Referência/Projeto Básico.
 - 7.1.1. Também será desclassificada a proposta preenchida e que identifique o licitante.
 - 7.1.2. A desclassificação será sempre fundamentada e registrada no sistema, com acompanhamento em tempo real por todos os participantes.
 - 7.1.3. A não desclassificação da proposta não impede o seu julgamento definitivo em sentido contrário, levado a efeito na fase de aceitação.
- 7.2. O Agente de Contratação poderá suspender a sessão pública da licitação quando constatar que a avaliação da conformidade das propostas, irá perdurar por mais de um dia.
 - 7.2.1. Após a suspensão da sessão pública, o Agente de Contratação enviará, via chat, mensagens aos licitantes informando a data prevista para o início da oferta de lances.
- 7.3. Somente as licitantes com propostas classificadas participarão da fase de lances.

8. DA FORMULAÇÃO DE LANCES

- 8.1. Iniciada a etapa competitiva, as licitantes classificadas poderão encaminhar lances sucessivos, exclusivamente por meio do sistema eletrônico, sendo imediatamente informadas do horário e valor consignados no registro de cada lance.
- 8.2. A licitante somente poderá oferecer lance inferior ou percentual de desconto superior ao último por ela ofertada e registrado no sistema
- 8.3. O intervalo mínimo de diferença de valores ou percentuais entre os lances, que incidirá tanto em relação aos lances intermediários quanto em relação à proposta que cobrir a melhor oferta, está estabelecido no preâmbulo deste edital.
- 8.4. Durante o transcurso da sessão, as licitantes serão informadas, em tempo real, do valor do menor lance registrado, mantendo-se em sigilo a identificação da ofertante.
- 8.5. Não serão aceitos dois ou mais lances de mesmo valor, prevalecendo aquele que for recebido e registrado em primeiro lugar.
- 8.6. Os lances apresentados e levados em consideração para efeito de julgamento serão de exclusiva e total responsabilidade da licitante, não lhe cabendo o direito de pleitear qualquer alteração.
- 8.7. O licitante poderá solicitar a exclusão de seu último lance ofertado, na hipótese de lance inconsistente ou inexecutável, que será avaliado pelo Agente de Contratação.
- 8.8. Durante a fase de lances, o Agente de Contratação poderá excluir, justificadamente, lance cujo valor seja entendido como manifestamente inexecutável.



ESTADO DO MARANHÃO
PREFEITURA MUNICIPAL DE IMPERATRIZ
SECRETARIA MUNICIPAL DE INFRAESTRUTURA E SERVIÇOS PÚBLICOS

- 8.9. No caso de desconexão com o Agente de Contratação, no decorrer da etapa competitiva do Processo de Contratação, o sistema eletrônico poderá permanecer acessível aos licitantes para a recepção dos lances.
- 8.10. Caso o licitante não apresente lances, concorrerá com o valor de sua proposta.
- 8.11. **No preâmbulo deste edital está definida o modo de disputa deste certame, que poderá ser:**
- 8.11.1. **Modo de Disputa Aberto:**
- 8.11.1.1. No modo de disputa "aberto", a apresentação de lances públicos é de forma sucessiva, com prorrogações.
- 8.11.1.2. A etapa de lances da sessão pública terá duração de 10 (dez) minutos e, após isso, será prorrogada automaticamente pelo sistema quando houver lance ofertado nos últimos 2 (dois) minutos do período de duração da sessão pública.
- 8.11.1.3. A prorrogação automática da etapa de lances, de que trata o item anterior, será de 2 (dois) minutos e ocorrerá sucessivamente sempre que houver lances enviados neste período de prorrogação, inclusive no caso de lances intermediários.
- 8.11.1.4. Não havendo novos lances na forma estabelecida nos itens anteriores, a sessão pública encerrar-se-á automaticamente.
- 8.11.1.5. Encerrada a fase competitiva sem que haja a prorrogação automática pelo sistema, poderá o Agente de Contratação, assessorado pela equipe de apoio, justificadamente, admitir o reinício da sessão pública de lances, em prol da consecução do melhor preço.
- 8.11.2. **Modo de Disputa Aberto-Fechado:**
- 8.11.2.1. No modo de disputa "aberto e fechado", é quando os licitantes apresentam lances públicos e sucessivos, com lance final e fechado.
- 8.11.2.2. A etapa de lances da sessão pública terá duração inicial de quinze minutos. Após esse prazo, o sistema encaminhará aviso de fechamento iminente dos lances, após isso, transcorrerá o período de tempo de até dez minutos, aleatoriamente determinado, findo o qual será automaticamente encerrada a recepção de lances.
- 8.11.2.3. Encerrado o prazo previsto no item anterior, o sistema abrirá oportunidade para que o autor da oferta de valor mais baixo e os das ofertas com preços até dez por cento superior àquela possam ofertar um lance final e fechado em até cinco minutos, o qual será sigiloso até o encerramento deste prazo.
- 8.11.2.3.1. O licitante poderá optar por manter o seu último lance da etapa aberta, ou por oferecer melhor lance.
- 8.11.2.3.2. Não havendo pelo menos três ofertas nas condições definidas neste item, poderão os autores dos melhores lances, na ordem de classificação, até o máximo de três, oferecer um lance final e fechado em até cinco minutos, o qual será sigiloso até o encerramento deste prazo.
- 8.11.2.4. Após o término dos prazos estabelecidos nos itens anteriores, o sistema ordenará os lances segundo a ordem crescente de valores.
- 8.11.2.4.1. Não havendo lance final e fechado classificado na forma estabelecida nos itens anteriores, haverá o reinício da etapa fechada, para que os demais licitantes, até o máximo de três, na ordem de classificação, possam ofertar um lance final e fechado em até cinco minutos, o qual será sigiloso até o encerramento deste prazo.
- 8.11.2.5. Após o término dos prazos estabelecidos nos itens anteriores, o sistema ordenará e divulgará os lances segundo a ordem crescente de valores.



ESTADO DO MARANHÃO
PREFEITURA MUNICIPAL DE IMPERATRIZ
SECRETARIA MUNICIPAL DE INFRAESTRUTURA E SERVIÇOS PÚBLICOS

8.11.3. Modo de Disputa Fechado-Aberto:

- 8.11.3.1. Poderão participar da etapa aberta somente os licitantes que apresentarem a proposta de menor preço/menor percentual de desconto e os das propostas até 10% (dez por cento) superiores/inferiores àquela, em que os licitantes apresentarão lances públicos e sucessivos, até o encerramento da sessão e eventuais prorrogações.
 - 8.11.3.2. Não havendo pelo menos 3 (três) propostas nas condições definidas no item anterior, poderão os licitantes que apresentaram as três melhores propostas, consideradas as empatadas, oferecer novos lances sucessivos.
 - 8.11.3.3. A etapa de lances da sessão pública terá duração de dez minutos e, após isso, será prorrogada automaticamente pelo sistema quando houver lance ofertado nos últimos dois minutos do período de duração da sessão pública.
 - 8.11.3.4. A prorrogação automática da etapa de lances, de que trata o subitem anterior, será de dois minutos e ocorrerá sucessivamente sempre que houver lances enviados neste período de prorrogação, inclusive no caso de lances intermediários.
 - 8.11.3.5. Não havendo novos lances na forma estabelecida nos itens anteriores, a sessão pública encerrar-se-á automaticamente, e o sistema ordenará e divulgará os lances conforme a ordem final de classificação.
- 8.12. Só poderá haver empate entre propostas iguais (não seguidas de lances), ou entre lances finais da fase fechada do modo de disputa aberto e fechado.
- 8.12.1. Havendo eventual empate entre propostas ou lances, o critério de desempate será aquele previsto no art. 60 da Lei nº 14.133, de 2021, nesta ordem:
- 8.12.1.1. disputa final, hipótese em que os licitantes empatados poderão apresentar nova proposta em ato contínuo à classificação;
 - 8.12.1.2. avaliação do desempenho contratual prévio dos licitantes, para a qual deverão preferencialmente ser utilizados registros cadastrais para efeito de atesto de cumprimento de obrigações previstos nesta Lei;
 - 8.12.1.3. desenvolvimento pelo licitante de ações de equidade entre homens e mulheres no ambiente de trabalho, conforme regulamento;
 - 8.12.1.4. desenvolvimento pelo licitante de programa de integridade, conforme orientações dos órgãos de controle.
- 8.12.2. Persistindo o empate, será assegurada preferência, sucessivamente, aos bens e serviços produzidos ou prestados por:
- 8.12.2.1. empresas estabelecidas no território do Estado ou do Distrito Federal do órgão ou entidade da Administração Pública estadual ou distrital licitante ou, no caso de licitação realizada por órgão ou entidade de Município, no território do Estado em que este se localize;
 - 8.12.2.2. empresas brasileiras;
 - 8.12.2.3. empresas que invistam em pesquisa e no desenvolvimento de tecnologia no País;
 - 8.12.2.4. empresas que comprovem a prática de mitigação, nos termos da Lei nº 12.187, de 29 de dezembro de 2009.

9. DOS CRITÉRIOS PARA APLICAÇÃO DE BENEFÍCIOS ÀS ME/EPPs

- 9.1. O licitante que deixar de assinalar o campo da "Declaração de ME/EPP" não terá direito a usufruir do tratamento favorecido previsto na Lei Complementar nº 123, de 2006, mesmo que microempresa, empresa de pequeno porte e equiparadas.



Nº
353
CPL

ESTADO DO MARANHÃO
PREFEITURA MUNICIPAL DE IMPERATRIZ
SECRETARIA MUNICIPAL DE INFRAESTRUTURA E SERVIÇOS PÚBLICOS

- 9.2. Será concedido tratamento favorecido para as microempresas e empresas de pequeno porte, para as sociedades cooperativas mencionadas no artigo 34 da Lei nº 11.488, de 2007, para o agricultor familiar, o produtor rural pessoa física e para o microempreendedor individual – MEI, nos limites previstos da Lei Complementar nº 123, de 2006, e nos termos estabelecidos no preâmbulo do presente instrumento.
- 9.3. Após a fase de lances, se a proposta mais bem classificada não tiver sido apresentada por microempresa e empresa de pequeno porte, e houver proposta de microempresa ou empresa de pequeno porte que seja igual ou até 5% (cinco por cento) superior à proposta mais bem classificada, proceder-se-á da seguinte forma:
- 9.3.1. A microempresa ou a empresa de pequeno porte mais bem classificada poderá, no prazo de 5 (cinco) minutos, contados do envio da mensagem automática pelo sistema, apresentar uma última oferta, obrigatoriamente inferior à proposta do primeiro colocado, situação em que, atendidas as exigências habilitatórias e observado o valor estimado para a contratação, será adjudicado em seu favor o objeto deste procedimento.
- 9.3.2. Não sendo vencedora a microempresa ou a empresa de pequeno porte mais bem classificada, na forma da subcondição anterior, o sistema, de forma automática, convocará as licitantes remanescentes que porventura se enquadrem na situação descrita nesta condição, na ordem classificatória, para o exercício do mesmo direito.
- 9.3.3. No caso de equivalência dos valores apresentados pelas microempresas ou empresas de pequeno porte que se encontrem no intervalo estabelecido nesta condição, o sistema fará um sorteio eletrônico, definindo e convocando automaticamente a vencedora para o encaminhamento da oferta final do desempate.
- 9.3.4. A convocada que não apresentar proposta dentro do prazo de 05 (cinco) minutos, controlados pelo Sistema, decairá do direito previsto nos artigos 44 e 45 da Lei Complementar n.º 123/2006.
- 9.3.5. Na hipótese de não contratação nos termos previstos neste item, o procedimento licitatório prossegue com as demais licitantes.
- 9.4. **No preâmbulo do presente instrumento constam todos os benefícios específicos que serão aplicados às microempresas e empresas de pequeno porte, e conforme cada benefício seguirão regras específicas, conforme estabelecido nos itens subsequentes.**
- 9.5. Quando aplicado o benefício de itens/lotos destinados à participação exclusiva para MEI/ME/EPP, com valores totais até R\$ 80.000,00 (oitenta mil reais), proceder-se-á da seguinte forma:
- 9.5.1. Em atendimento ao disposto no artigo 48, I, da Lei Complementar nº 123, de 14 de dezembro de 2006, todos os itens/lotos cujo valor total seja de até R\$ 80.000,00 (oitenta mil reais), serão destinados exclusivamente à participação de microempresas e empresas de pequeno porte.
- 9.6. Quando aplicado o benefício de Itens/Lotes com reserva de cotas destinados a participação exclusivamente para MEI/ME/EPP?, proceder-se-á da seguinte forma:
- 9.6.1. Em atendimento ao disposto no artigo 48, III, da Lei Complementar nº 123, de 14 de dezembro de 2006, todos os itens/lotos cujo valor total seja superior a R\$ 80.000,00 (oitenta mil reais), serão divididos em cotas para participação exclusiva de microempresas e empresas de pequeno porte, conforme percentual estabelecido no preâmbulo deste instrumento.
- 9.6.2. Para a cota reservada para microempresas e empresas de pequeno porte, a proposta comercial deverá ser apresentada separadamente, para cada item/lote, conforme itens relacionados no Termo de Referência.
- 9.6.3. Não havendo vencedor para a cota reservada, esta poderá ser adjudicada ao vencedor da cota principal, ou diante de sua recusa, aos licitantes remanescentes, desde que pratiquem preço do primeiro colocado.



ESTADO DO MARANHÃO
PREFEITURA MUNICIPAL DE IMPERATRIZ
SECRETARIA MUNICIPAL DE INFRAESTRUTURA E SERVIÇOS PÚBLICOS

- 9.6.4. Se a mesma licitante vencer a cota reservada e a cota principal, a contratação se dará pelo menor preço ofertado.
- 9.7. Quando aplicado o benefício de prioridade de contratação para MEI/ME/EPP sediadas local ou regionalmente, até o limite de 10% (dez por cento) do melhor preço válido, proceder-se-á da seguinte forma:
- 9.7.1. Após a fase de lances, se a proposta mais bem classificada não tiver sido apresentada por microempresa ou empresa de pequeno sediada no âmbito local ou regional, e houver proposta de microempresa ou empresa de pequeno porte sediada localmente ou regionalmente, que seja igual ou até 10% (dez por cento) superior à proposta mais bem classificada, será dada PRIORIDADE de contratação da microempresa ou empresa de pequeno porte sediada localmente ou regionalmente, com a declaração de vencedor do item.
- 9.7.2. No preâmbulo deste instrumento convocatório está definido se o presente benefício será aplicado somente em âmbito local ou regional.
- 9.8. A participação nos itens/lotos expressamente reservados às microempresas e empresas de pequeno porte, por licitante que não se enquadra na definição legal reservada a essas categorias, configura fraude ao certame, sujeitando a mesma à aplicação de penalidade de impedimento de licitar e contratar com esta Prefeitura Municipal, sem prejuízo das multas previstas neste Edital e das demais cominações legais.

10. DA NEGOCIAÇÃO

- 10.1. A negociação será realizada por meio do sistema, podendo ser acompanhada pelos demais licitantes.
- 10.2. O Agente de Contratação poderá encaminhar contraproposta diretamente à licitante que tenha apresentado o lance mais vantajoso, observado o critério de julgamento e o valor estimado para a contratação.
- 10.3. Na hipótese da proposta do primeiro colocado permanecer acima do preço máximo ou inferior ao desconto definido para a contratação, o Agente de Contratação poderá negociar condições mais vantajosas, após definido o resultado do julgamento.
- 10.3.1. A negociação poderá ser feita com os demais licitantes, segundo a ordem de classificação inicialmente estabelecida, quando o primeiro colocado, mesmo após a negociação, for desclassificado em razão de sua proposta permanecer acima do preço máximo definido pela Administração.
- 10.4. O resultado da negociação será divulgado a todos os licitantes e anexado aos autos do processo licitatório.
- 10.5. A licitante classificada provisoriamente em primeiro lugar deverá encaminhar a proposta de preço adequada ao último lance no prazo mínimo de 2h (duas horas), acompanhada, se for o caso, dos documentos complementares, quando necessários à confirmação daqueles exigidos neste Edital, contado da convocação efetuada pelo Agente de Contratação.
- 10.5.1. O prazo estabelecido poderá ser prorrogado pelo Agente de Contratação por solicitação justificada do licitante, formulada antes do fim do prazo, e formalmente aceita.
- 10.5.2. A licitante que abandonar o certame, deixando de enviar a documentação indicada nesta seção, será desclassificada e sujeitar-se-á às sanções previstas neste Edital.
- 10.6. Após a negociação do preço, o Agente de Contratação iniciará a fase de aceitação e julgamento da proposta.

11. DA FASE DE JULGAMENTO

- 11.1. Encerrada a etapa de negociação, o Agente de Contratação verificará se o licitante provisoriamente classificado em primeiro lugar atende às condições de participação no certame, conforme previsto



ESTADO DO MARANHÃO
PREFEITURA MUNICIPAL DE IMPERATRIZ
SECRETARIA MUNICIPAL DE INFRAESTRUTURA E SERVIÇOS PÚBLICOS

no art. 14 da Lei nº 14.133/2021, legislação correlata e as Condições de Participação deste edital, especialmente quanto à existência de sanção que impeça a participação no certame ou a futura contratação, mediante a consulta aos seguintes cadastros:

- 11.1.1. Consulta Consolidada de Pessoa Jurídica do Tribunal de Contas da União;
 - 11.1.2. Cadastro Nacional de Empresas Inidôneas e Suspensas – CEIS, mantido pela Controladoria-Geral da União; e
 - 11.1.3. Cadastro Nacional de Empresas Punidas – CNEP, mantido pela Controladoria-Geral da União;
- 11.2. A consulta aos cadastros será realizada em nome da empresa licitante e também de seu sócio majoritário, por força da vedação de que trata o artigo 12 da Lei nº 8.429, de 1992
- 11.3. Caso conste na Consulta de Situação do licitante a existência de Ocorrências Impeditivas Indiretas, o Agente de Contratação diligenciará para verificar se houve fraude por parte das empresas apontadas no Relatório de Ocorrências Impeditivas Indiretas.
- 11.3.1. A tentativa de burla será verificada por meio dos vínculos societários, linhas de fornecimento similares, dentre outros.
 - 11.3.2. O licitante será convocado para manifestação previamente a uma eventual desclassificação.
- 11.4. Constatada a existência de sanção, o licitante será reputado inabilitado, por falta de condição de participação.
- 11.5. Na hipótese de inversão das fases de habilitação e julgamento, caso atendidas as condições de participação, será iniciado o procedimento de habilitação.
- 11.6. Caso o licitante provisoriamente classificado em primeiro lugar tenha se utilizado de algum tratamento favorecido às ME/EPPs, o Agente de Contratação verificará se faz jus ao benefício, em conformidade com este Edital.
- 11.7. Verificadas as condições de participação e de utilização do tratamento favorecido, o Agente de Contratação examinará a proposta classificada em primeiro lugar quanto à adequação ao objeto e à compatibilidade do preço em relação ao máximo estipulado para contratação neste Edital e em seus anexos.
- 11.7.1. Para fins de análise da proposta quanto ao cumprimento das especificações do objeto, poderá ser colhida a manifestação escrita do setor requisitante do serviço ou da área especializada no objeto.
 - 11.7.1.1. Na hipótese de necessidade de suspensão da sessão pública para a realização de diligências, com vistas ao saneamento das propostas, a sessão pública somente poderá ser reiniciada mediante aviso prévio no sistema com antecedência, e a ocorrência será registrada em ata;
- 11.8. O Agente de Contratação poderá convocar o licitante para enviar documento digital complementar, por meio de funcionalidade disponível no sistema, em prazo indicado no Chat, sob pena de não aceitação da proposta.
- 11.8.1. Dentre os documentos passíveis de solicitação pelo Agente de Contratação, destacam-se os que contenham as características do material ofertado, tais como marca, modelo, tipo, fabricante e procedência, além de outras informações pertinentes, a exemplo de catálogos, folhetos ou propostas, encaminhados por meio eletrônico, ou, se for o caso, por outro meio e prazo indicados pelo Agente de Contratação, sem prejuízo do seu ulterior envio pelo sistema eletrônico, sob pena de não aceitação da proposta
 - 11.8.2. Não se admitirá proposta que apresente valores simbólicos, irrisórios ou de valor zero, incompatíveis com os preços de mercado, exceto quando se referirem a materiais e instalações de propriedade da licitante, para os quais ela renuncie à parcela ou à totalidade de remuneração.



ESTADO DO MARANHÃO
PREFEITURA MUNICIPAL DE IMPERATRIZ
SECRETARIA MUNICIPAL DE INFRAESTRUTURA E SERVIÇOS PÚBLICOS

- 11.8.3. Considerar-se-á inexequível a proposta que não possa ter demonstrado sua viabilidade por meio de documentação que comprove que os custos envolvidos na contratação são coerentes com os de mercado do objeto deste procedimento de contratação.
- 11.8.4. Antes de desclassificar a proposta de preços e/ou lance ofertado, será oportunizado, em caráter de diligência, à empresa licitante de melhor oferta que apresente documento(s) que comprove(m) que o(s) preço(s) ofertado(s) não é(são) inexequível(eis).
- 11.9. Será desclassificada a proposta que:
- 11.9.1. não corrigir ou não justificar eventuais falhas apontadas pelo Agente de Contratação;
- 11.9.2. contiver vícios insanáveis;
- 11.9.3. não obedecer às especificações técnicas contidas no Termo de Referência/Projeto Básico;
- 11.9.4. não tiverem sua exequibilidade demonstrada, quando exigido pela Administração;
- 11.9.5. com valor unitário ou global com preços manifestamente inexequíveis
- 11.9.5.1. Considerar-se-á inexequível a proposta que não possa ter demonstrado sua viabilidade por meio de documentação que comprove que os custos envolvidos na contratação são coerentes com os de mercado do objeto deste procedimento de contratação.
- 11.9.5.2. Antes de desclassificar a proposta de preços e/ou lance ofertado, será oportunizado, em caráter de diligência, à empresa licitante de melhor oferta que apresente documento(s) que comprove(m) que o(s) preço(s) ofertado(s) não é(são) inexequível(eis)
- 11.9.6. apresentar desconformidade com quaisquer outras exigências deste Edital ou seus anexos, desde que insanável.
- 11.10. No caso de bens e serviços em geral, é indício de inexequibilidade das propostas valores inferiores ao percentual indicado no preâmbulo deste Edital do valor orçado pela Administração.
- 11.10.1. inexequibilidade, na hipótese de que trata o caput, só será considerada após diligência do Agente de Contratação, que comprove:
- 11.10.1.1. que o custo do licitante ultrapassa o valor da proposta; e
- 11.10.1.2. inexistirem custos de oportunidade capazes de justificar o vulto da oferta.
- 11.11. Caso o custo global estimado do objeto licitado tenha sido decomposto em seus respectivos custos unitários por meio de Planilha de Custos e Formação de Preços elaborada pela Administração, o licitante classificado em primeiro lugar será convocado para apresentar Planilha por ele elaborada, com os respectivos valores adequados ao valor final da sua proposta, sob pena de não aceitação da proposta.
- 11.12. Erros no preenchimento da planilha não constituem motivo para a desclassificação da proposta. A planilha poderá ser ajustada pelo fornecedor, no prazo indicado pelo sistema, desde que não haja majoração do preço e que se comprove que este é o bastante para arcar com todos os custos da contratação;
- 11.12.1. O ajuste de que trata este dispositivo se limita a sanar erros ou falhas que não alterem a substância das propostas;
- 11.12.2. Considera-se erro no preenchimento da planilha passível de correção a indicação de recolhimento de impostos e contribuições na forma do Simples Nacional, quando não cabível esse regime.
- 11.13. Caso o Termo de Referência/Projeto Básico exija a apresentação de amostra, o licitante classificado em primeiro lugar deverá apresentá-la, conforme disciplinado no Termo de Referência/Projeto Básico, sob pena de não aceitação da proposta.
- 11.13.1. Por meio de mensagem no sistema, será divulgado o local e horário de realização do procedimento para a avaliação das amostras, cuja presença será facultada a todos os interessados, incluindo os demais licitantes.



ESTADO DO MARANHÃO
PREFEITURA MUNICIPAL DE IMPERATRIZ
SECRETARIA MUNICIPAL DE INFRAESTRUTURA E SERVIÇOS PÚBLICOS

- 11.13.2. Os resultados das avaliações serão divulgados por meio de mensagem no sistema.
- 11.13.3. No caso de não haver entrega da amostra ou ocorrer atraso na entrega, sem justificativa aceita pelo Agente de Contratação, ou havendo entrega de amostra fora das especificações previstas neste Edital, a proposta do licitante será recusada.
- 11.13.4. Se a(s) amostra(s) apresentada(s) pelo primeiro classificado não for(em) aceita(s), o Agente de Contratação analisará a aceitabilidade da proposta ou lance ofertado pelo segundo classificado. Seguir-se-á com a verificação da(s) amostra(s) e, assim, sucessivamente, até a verificação de uma que atenda às especificações constantes no Termo de Referência/Projeto Básico.

12. DA FASE DE HABILITAÇÃO

- 12.1. Os documentos previstos no Termo de Referência/Projeto Básico, necessários e suficientes para demonstrar a capacidade do licitante de realizar o objeto da licitação, serão exigidos para fins de habilitação, nos termos dos arts. 62 a 70 da Lei nº 14.133, de 2021.
- 12.2. A regra para o momento de envio dos documentos de habilitação é aquela definida no preâmbulo deste edital, podendo ou não anteceder as fases de apresentação de propostas e lances nos termos do art. 17, §1º, da Lei nº 14.133, de 2021.
- 12.3. Os documentos relativos à regularidade fiscal que constem do Termo de Referência/Projeto Básico somente serão exigidos, em qualquer caso, em momento posterior ao julgamento das propostas, e apenas do licitante mais bem classificado.
- 12.3.1. Respeitada a exceção do subitem anterior, relativa à regularidade fiscal, quando a fase de habilitação anteceder as fases de apresentação de propostas e lances e de julgamento, a verificação ou exigência do presente subitem ocorrerá em relação a todos os licitantes.
- 12.4. Havendo a necessidade de envio de documentos de habilitação complementares, necessários à confirmação daqueles exigidos neste Edital e já apresentados, o licitante será convocado a encaminhá-los, em formato digital, via sistema, em 2 (duas) horas.
- 12.5. Somente haverá a necessidade de comprovação do preenchimento de requisitos mediante apresentação dos documentos originais ou cópias autenticadas quando houver dúvida em relação à integridade do documento digital.
- 12.5.1. Os originais ou cópias autenticadas, caso sejam solicitados, deverão ser encaminhados para a Comissão Permanente de Licitação, situada no endereço indicado no rodapé deste edital.
- 12.6. Após a entrega dos documentos para habilitação, não será permitida a substituição ou a apresentação de novos documentos, salvo em sede de diligência, para (Lei 14.133/21, art. 64)
- 12.6.1. complementação de informações acerca dos documentos já apresentados pelos licitantes e desde que necessária para apurar fatos existentes à época da abertura do certame; e
- 12.6.2. atualização de documentos cuja validade tenha expirado após a data de recebimento das propostas;
- 12.7. Não serão aceitos documentos de habilitação com indicação de CNPJ/CPF diferentes, salvo aqueles legalmente permitidos.
- 12.8. Se o licitante for a matriz, todos os documentos deverão estar em nome da matriz, e se o licitante for a filial, todos os documentos deverão estar em nome da filial, exceto aqueles documentos que, pela própria natureza, comprovadamente, forem emitidos somente em nome da matriz.
- 12.9. Na análise dos documentos de habilitação, a comissão de contratação poderá sanar erros ou falhas, que não alterem a substância dos documentos e sua validade jurídica, mediante decisão



ESTADO DO MARANHÃO
PREFEITURA MUNICIPAL DE IMPERATRIZ
SECRETARIA MUNICIPAL DE INFRAESTRUTURA E SERVIÇOS PÚBLICOS

- fundamentada, registrada em ata e acessível a todos, atribuindo-lhes eficácia para fins de habilitação e classificação.
- 12.10. Na hipótese de o licitante não atender às exigências para habilitação, o Agente de Contratação examinará a proposta subsequente e assim sucessivamente, na ordem de classificação, até a apuração de uma proposta que atenda ao presente edital.
- 12.11. Quando permitida a participação de empresas estrangeiras que não funcionem no País, as exigências de habilitação serão atendidas mediante documentos equivalentes, inicialmente apresentados em tradução livre.
- 12.11.1. Na hipótese de o licitante vencedor ser empresa estrangeira que não funcione no País, para fins de assinatura do contrato, os documentos exigidos para a habilitação serão traduzidos por tradutor juramentado no País e apostilados nos termos do disposto no Decreto nº 8.660, de 29 de janeiro de 2016, ou de outro que venha a substituí-lo, ou consularizados pelos respectivos consulados ou embaixadas.
- 12.12. Quando permitida a participação de consórcio de empresas, a habilitação técnica, quando exigida, será feita por meio do somatório dos quantitativos de cada consorciado e, para efeito de habilitação econômico-financeira, quando exigida, será observado o somatório dos valores de cada consorciado.
- 12.12.1. Se o consórcio não for formado integralmente por microempresas ou empresas de pequeno porte e o termo de referência exigir requisitos de habilitação econômico-financeira, haverá um acréscimo de 10% para o consórcio em relação ao valor exigido para os licitantes individuais.
- 12.13. A existência de restrição relativamente à regularidade fiscal e trabalhista não impede que a licitante qualificada como microempresa ou empresa de pequeno porte seja declarada vencedora, uma vez que atenda a todas as demais exigências do edital.
- 12.13.1. A declaração do vencedor acontecerá no momento imediatamente posterior à fase de habilitação.
- 12.14. Caso a proposta mais vantajosa seja ofertada por licitante qualificada como microempresa ou empresa de pequeno porte, e uma vez constatada a existência de alguma restrição no que tange à regularidade fiscal e trabalhista, a mesma será convocada para, no prazo de 5 (cinco) dias úteis, após a declaração do vencedor, comprovar a regularização.
- 12.14.1. O prazo poderá ser prorrogado por igual período, a critério da administração pública, quando requerida pelo licitante, mediante apresentação de justificativa.
- 12.15. A não-regularização fiscal e trabalhista no prazo previsto no subitem anterior acarretará a inabilitação do licitante, sem prejuízo das sanções previstas neste Edital, sendo facultada a convocação dos licitantes remanescentes, na ordem de classificação.
- 12.15.1. Se, na ordem de classificação, seguir-se outra microempresa, empresa de pequeno porte ou sociedade cooperativa com alguma restrição na documentação fiscal e trabalhista, será concedido o mesmo prazo para regularização.
- 12.16. Havendo necessidade de analisar minuciosamente os documentos exigidos, o Agente de Contratação suspenderá a sessão, informando no "chat" a nova data e horário para a continuidade da mesma
- 12.17. Será inabilitado o licitante que não comprovar sua habilitação, seja por não apresentar quaisquer dos documentos exigidos, ou apresentá-los em desacordo com o estabelecido neste Edital.
- 12.18. Nos itens não exclusivos a microempresas e empresas de pequeno porte, em havendo inabilitação, haverá nova verificação, pelo sistema, da eventual ocorrência do empate ficto, previsto nos artigos 44 e 45 da LC nº 123, de 2006, seguindo-se a disciplina antes estabelecida para aceitação da proposta subsequente.
- 12.19. O licitante provisoriamente vencedor em um item, que estiver concorrendo em outro item, ficará obrigado a comprovar os requisitos de habilitação cumulativamente, especialmente quanto ao



ESTADO DO MARANHÃO
PREFEITURA MUNICIPAL DE IMPERATRIZ
SECRETARIA MUNICIPAL DE INFRAESTRUTURA E SERVIÇOS PÚBLICOS

capital social ou patrimônio líquido mínimo, quando assim o edital exigir, isto é, somando as exigências do item em que venceu às do item em que estiver concorrendo, e assim sucessivamente, sob pena de inabilitação, além da aplicação das sanções cabíveis.

- 12.20. Constatado o atendimento às exigências de habilitação fixadas no Edital, o licitante será declarado vencedor.

13. DA AMOSTRA

- 13.1. As regras relacionadas a apresentação de amostras são as estabelecidas no Termo de Referência/Projeto Básico, anexo a este Edital.

14. DA VISITA TÉCNICA

- 14.1. As regras relacionadas a visita técnica são as estabelecidas no Termo de Referência, anexo a este Edital.

15. DOS RECURSOS

- 15.1. A interposição de recurso referente ao julgamento das propostas, à habilitação ou inabilitação de licitantes, à anulação ou revogação da licitação, observará o disposto no art. 165 da Lei nº 14.133, de 2021.
- 15.2. Declarada a vencedora, o Agente de Contratação abrirá prazo não inferior a 10 (dez) minutos, durante o qual qualquer licitante poderá em campo próprio do sistema, manifestar sua intenção de recurso.
- 15.2.1. a intenção de recorrer deverá ser manifestada imediatamente, sob pena de preclusão;
- 15.2.2. A falta de manifestação do licitante quanto à intenção de recorrer importará a preclusão desse direito e autoriza o Agente de Contratação a adjudicar o objeto ao licitante vencedor.
- 15.3. A licitante que manifestar a intenção de recurso deverá registrar as razões do recurso, em campo próprio do sistema, no prazo de 3 (três) dias úteis, ficando as demais licitantes, desde logo, intimadas a apresentar contrarrazões, também via sistema, em igual prazo, que começará a correr na data de intimação pessoal ou de divulgação da interposição do recurso.
- 15.3.1. O prazo para apresentação das razões recursais será iniciado na data de intimação ou de lavratura da ata de habilitação ou inabilitação
- 15.3.2. Na hipótese de adoção da inversão de fases prevista no § 1º do art. 17 da Lei nº 14.133, de 2021, o prazo para apresentação das razões recursais será iniciado na data de intimação da ata de julgamento.
- 15.4. O recurso será dirigido à autoridade que tiver editado o ato ou proferido a decisão recorrida, a qual poderá reconsiderar sua decisão no prazo de 3 (três) dias úteis, ou, nesse mesmo prazo, encaminhar recurso para a autoridade superior, a qual deverá proferir sua decisão no prazo de 10 (dez) dias úteis, contado do recebimento dos autos.
- 15.5. Os recursos interpostos fora do prazo não serão conhecidos.
- 15.6. O recurso e o pedido de reconsideração terão efeito suspensivo do ato ou da decisão recorrida até que sobrevenha decisão final da autoridade competente
- 15.7. O acolhimento do recurso implicará a invalidação apenas dos atos insuscetíveis de aproveitamento.
- 15.8. Os autos do processo permanecerão com vista franqueada aos interessados no sítio eletrônico com endereço no preâmbulo deste instrumento.

16. DAS INFRAÇÕES ADMINISTRATIVAS E SANÇÕES

- 16.1. Comete infração administrativa, nos termos da lei, o licitante que, com dolo ou culpa:



ESTADO DO MARANHÃO
PREFEITURA MUNICIPAL DE IMPERATRIZ
SECRETARIA MUNICIPAL DE INFRAESTRUTURA E SERVIÇOS PÚBLICOS

- 16.1.1. deixar de entregar a documentação exigida para o certame ou não entregar qualquer documento que tenha sido solicitado pelo Agente de Contratação durante o certame;
- 16.1.2. salvo em decorrência de fato superveniente devidamente justificado, não manter a proposta em especial quando:
 - 16.1.2.1. não enviar a proposta adequada ao último lance ofertado ou após a negociação;
 - 16.1.2.2. recusar-se a enviar o detalhamento da proposta quando exigível;
 - 16.1.2.3. pedir para ser desclassificado quando encerrada a etapa competitiva; ou
 - 16.1.2.4. deixar de apresentar amostra;
 - 16.1.2.5. apresentar proposta ou amostra em desacordo com as especificações do edital;
- 16.1.3. não celebrar o contrato ou não entregar a documentação exigida para a contratação, quando convocado dentro do prazo de validade de sua proposta;
 - 16.1.3.1. recusar-se, sem justificativa, a assinar o contrato, ou a aceitar ou retirar o instrumento equivalente no prazo estabelecido pela Administração;
- 16.1.4. apresentar declaração ou documentação falsa exigida para o certame ou prestar declaração falsa durante a licitação
- 16.1.5. fraudar a licitação
- 16.1.6. comportar-se de modo inidôneo ou cometer fraude de qualquer natureza, em especial quando:
 - 16.1.6.1. agir em conluio ou em desconformidade com a lei;
 - 16.1.6.2. induzir deliberadamente a erro no julgamento;
 - 16.1.6.3. apresentar amostra falsificada ou deteriorada;
- 16.1.7. praticar atos ilícitos com vistas a frustrar os objetivos da licitação
- 16.1.8. praticar ato lesivo previsto no art. 5º da Lei n.º 12.846, de 2013.
- 16.2. Com fulcro na Lei nº 14.133, de 2021, a Administração poderá, garantida a prévia defesa, aplicar aos licitantes e/ou adjudicatários as seguintes sanções, sem prejuízo das responsabilidades civil e criminal:
 - 16.2.1. advertência;
 - 16.2.2. multa;
 - 16.2.3. impedimento de licitar e contratar e
 - 16.2.4. declaração de inidoneidade para licitar ou contratar, enquanto perdurarem os motivos determinantes da punição ou até que seja promovida sua reabilitação perante a própria autoridade que aplicou a penalidade.
- 16.3. Na aplicação das sanções serão considerados:
 - 16.3.1. a natureza e a gravidade da infração cometida.
 - 16.3.2. as peculiaridades do caso concreto
 - 16.3.3. as circunstâncias agravantes ou atenuantes
 - 16.3.4. os danos que dela provierem para a Administração Pública
 - 16.3.5. a implantação ou o aperfeiçoamento de programa de integridade, conforme normas e orientações dos órgãos de controle.
- 16.4. A multa será recolhida em percentual de 0,5% a 30% incidente sobre o valor do contrato licitado, recolhida no prazo máximo de 10 (dez) dias úteis, a contar da comunicação oficial.
 - 16.4.1. Para as infrações previstas nos itens 20.1.1, 20.1.2 e 20.1.3, a multa será de 0,5% a 15% do valor do contrato licitado.
 - 16.4.2. Para as infrações previstas nos itens 20.1.4, 20.1.5, 20.1.6, 20.1.7 e 20.1.8, a multa será de 15% a 30% do valor do contrato licitado.
- 16.5. As sanções de advertência, impedimento de licitar e contratar e declaração de inidoneidade para licitar ou contratar poderão ser aplicadas, cumulativamente ou não, à penalidade de multa.
- 16.6. Na aplicação da sanção de multa será facultada a defesa do interessado no prazo de 15 (quinze) dias úteis, contado da data de sua intimação.

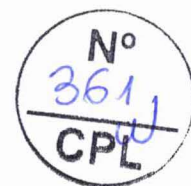

ESTADO DO MARANHÃO
PREFEITURA MUNICIPAL DE IMPERATRIZ
SECRETARIA MUNICIPAL DE INFRAESTRUTURA E SERVIÇOS PÚBLICOS

- 16.7. A sanção de impedimento de licitar e contratar será aplicada ao responsável em decorrência das infrações administrativas relacionadas nos itens 20.1.1, 20.1.2 e 20.1.3, quando não se justificar a imposição de penalidade mais grave, e impedirá o responsável de licitar e contratar no âmbito desta Administração Pública direta e indireta, pelo prazo máximo de 3 (três) anos.
- 16.8. Poderá ser aplicada ao responsável a sanção de declaração de inidoneidade para licitar ou contratar, em decorrência da prática das infrações dispostas nos itens 18.1.4, 18.1.5, 18.1.6, 18.1.7 e 18.1.8, bem como pelas infrações administrativas previstas nos itens 18.1.1, 18.1.2 e 18.1.3 que justifiquem a imposição de penalidade mais grave que a sanção de impedimento de licitar e contratar, cuja duração observará o prazo previsto no art. 156, §5º, da Lei n.º 14.133/2021.
- 16.9. A recusa injustificada do adjudicatário em assinar o contrato, ou em aceitar ou retirar o instrumento equivalente no prazo estabelecido pela Administração, descrita no item 18.1.3, caracterizará o descumprimento total da obrigação assumida e o sujeitará às penalidades e à imediata perda da garantia de proposta em favor desta Administração.
- 16.10. A apuração de responsabilidade relacionadas às sanções de impedimento de licitar e contratar e de declaração de inidoneidade para licitar ou contratar demandará a instauração de processo de responsabilização a ser conduzido por comissão composta por 2 (dois) ou mais servidores estáveis, que avaliará fatos e circunstâncias conhecidos e intimará o licitante ou o adjudicatário para, no prazo de 15 (quinze) dias úteis, contado da data de sua intimação, apresentar defesa escrita e especificar as provas que pretenda produzir.
- 16.11. Caberá recurso no prazo de 15 (quinze) dias úteis da aplicação das sanções de advertência, multa e impedimento de licitar e contratar, contado da data da intimação, o qual será dirigido à autoridade que tiver proferido a decisão recorrida, que, se não a reconsiderar no prazo de 5 (cinco) dias úteis, encaminhará o recurso com sua motivação à autoridade superior, que deverá proferir sua decisão no prazo máximo de 20 (vinte) dias úteis, contado do recebimento dos autos.
- 16.12. Caberá a apresentação de pedido de reconsideração da aplicação da sanção de declaração de inidoneidade para licitar ou contratar no prazo de 15 (quinze) dias úteis, contado da data da intimação, e decidido no prazo máximo de 20 (vinte) dias úteis, contado do seu recebimento.
- 16.13. O recurso e o pedido de reconsideração terão efeito suspensivo do ato ou da decisão recorrida até que sobrevenha decisão final da autoridade competente.
- 16.14. A aplicação das sanções previstas neste edital não exclui, em hipótese alguma, a obrigação de reparação integral dos danos causados a essa Administração.

17. DOS ESCLARECIMENTOS E DA IMPUGNAÇÃO AO EDITAL

- 17.1. Até 3 (três) dias úteis antes da data fixada para abertura da sessão pública, qualquer pessoa, física ou jurídica, poderá impugnar o ato convocatório deste procedimento de contratação mediante petição a ser enviada para o endereço eletrônico descrito no preâmbulo do presente edital ou através de campo próprio do sistema.
- 17.2. A resposta à impugnação ou ao pedido de esclarecimento será divulgada em sítio eletrônico oficial no prazo de até 3 (três) dias úteis, limitado ao último dia útil anterior à data da abertura do certame.
- 17.3. Acolhida a impugnação contra este Edital, será designada nova data para a realização do certame, exceto quando, inquestionavelmente, a alteração não afetar a formulação das propostas.
- 17.4. Para a resposta dos esclarecimentos e o julgamento das impugnações o Agente de Contratação será auxiliado pelo setor técnico competente.
- 17.5. As impugnações e pedidos de esclarecimentos não suspendem os prazos previstos no certame.
 - 17.5.1. A concessão de efeito suspensivo à impugnação é medida excepcional e deverá ser motivada pelo Agente de Contratação, nos autos do processo de licitação.



ESTADO DO MARANHÃO
PREFEITURA MUNICIPAL DE IMPERATRIZ
SECRETARIA MUNICIPAL DE INFRAESTRUTURA E SERVIÇOS PÚBLICOS

- 17.6. As respostas aos pedidos de esclarecimentos serão divulgadas no mural da plataforma utilizada para realização do certame através do endereço <https://licitaimperatrizma.com.br/> e vincularão os participantes e a Administração.

18. DISPOSIÇÕES GERAIS

- 18.1. Será divulgada ata da sessão pública no sistema eletrônico.
- 18.2. A Autoridade Competente do Órgão Requisitante compete anular este procedimento de contratação por ilegalidade, de ofício ou por provocação de qualquer pessoa, e revogar o certame por considerá-lo inoportuno ou inconveniente diante de fato superveniente, mediante ato escrito e fundamentado.
- 18.2.1. A anulação do procedimento de contratação induz à extinção do contrato.
- 18.2.2. As licitantes não terão direito à indenização em decorrência da anulação do procedimento licitatório, ressalvado o direito do contratado de boa-fé de ser ressarcido pelos encargos que tiver suportado no cumprimento do contrato.
- 18.3. O Agente de Contratação poderá solicitar parecer de técnicos pertencentes ao quadro de pessoal desta Prefeitura Municipal ou, ainda, de pessoas físicas ou jurídicas estranhas a ela, para orientar sua decisão.
- 18.4. Na contagem dos prazos estabelecidos neste edital e seus anexos, excluir-se-á o dia do início e incluir-se-á o do vencimento. Só se iniciam e vencem os prazos em dias de expediente desta Prefeitura.
- 18.5. O Agente de Contratação ou à Autoridade Superior, no interesse da Administração, poderá releva omissões puramente formais, desde que não comprometam a proposta, a legislação vigente e a lisura desta Licitação, reservando-se o direito de promover diligências destinadas a esclarecer ou a complementar a instrução do processo, em qualquer fase da licitação, vedada a inclusão posterior de documento ou informação que deveria constar no ato da Sessão Pública.
- 18.6. As normas que disciplinam este procedimento de contratação serão sempre interpretadas em favor da ampliação da disputa entre os proponentes, desde que não comprometam o interesse da Administração, a finalidade e a segurança da contratação.
- 18.7. Em caso de discrepância entre os anexos e o Edital prevalecerá a redação deste.
- 18.8. Em se tratando de certame que seja para aquisição de bens de natureza divisível, que possua cota de até vinte e cinco por cento do objeto para a contratação de microempresas e empresas de pequeno porte:
- 18.8.1. Na hipótese de não haver vencedor para a cota reservada, esta poderá ser adjudicada ao vencedor da cota principal ou, diante de sua recusa, aos licitantes remanescentes, desde que pratiquem o preço do primeiro colocado da cota principal.
- 18.8.2. Se a mesma empresa vencer a cota reservada e a cota principal, a contratação das cotas deverá ocorrer pelo menor preço.
- 18.8.3. Será priorizada a aquisição dos produtos das cotas reservadas, ressalvados os casos em que a cota reservada for inadequada para atender as quantidades ou as condições do pedido, justificadamente.
- 18.9. Os documentos eletrônicos produzidos com a utilização de processo de certificação disponibilizado pela ICP-Brasil, nos termos da Medida Provisória nº 2.200-2, de 24 de agosto de 2001, serão recebidos e presumidos verdadeiros em relação aos signatários.
- 18.10. Não havendo expediente ou ocorrendo qualquer fato superveniente que impeça a realização do certame na data marcada, a Sessão será automaticamente transferida para o primeiro dia útil subsequente, no mesmo horário anteriormente estabelecido, desde que não haja comunicação do Agente de Contratação em contrário.



ESTADO DO MARANHÃO
PREFEITURA MUNICIPAL DE IMPERATRIZ
SECRETARIA MUNICIPAL DE INFRAESTRUTURA E SERVIÇOS PÚBLICOS

- 18.11. Aplicam-se às cooperativas enquadradas na situação do art. 34 da Lei nº 11.488, de 15 de junho de 2007, todas as disposições relativas às MICROEMPRESAS e EMPRESAS DE PEQUENO PORTE.
- 18.12. Os casos omissos serão decididos pelo Agente de Contratação em conformidade com as disposições constantes das Leis no preâmbulo deste Edital e demais normas pertinentes.
- 18.13. Para quaisquer questões judiciais oriundas do presente Edital, fica eleito o Foro da Comarca de Imperatriz- MA, com exclusão de qualquer outro, por mais privilegiado que seja.
- 18.14. Este Edital será fornecido a qualquer interessado, através dos sítios <https://licitaimperatrizma.com.br/> e www.imperatriz.ma.gov.br.
- 18.15. Os licitantes ficam informados sobre os termos da Lei n.º 12.846, de 1º de agosto de 2013 (Lei Anticorrupção), que dispõe sobre a responsabilização administrativa e civil de pessoas jurídicas pela prática de atos lesivos contra a Administração Pública, em especial, ao constante no art. 5.º, inciso IV, correspondente aos procedimentos licitatórios, indicando que qualquer indício de conluio, ou de outra forma de fraude ao certame, implicará aos envolvidos as penalidades previstas no mencionado diploma legal.

19. ANEXOS

Anexo I	Termo de Referência
Anexo II	Modelo de Proposta de Preços
Anexo III	Minuta do Termo de Contrato

Imperatriz – MA, 28 de abril de 2026.

Vilmar Dantas Nobrega
Secretário Municipal de Infraestrutura e Serviços Públicos
Portaria nº 4.023/2025



SINFRA
Nº 100
Arquivo

ESTADO DO MARANHÃO
PREFEITURA MUNICIPAL DE IMPERATRIZ
SECRETARIA MUNICIPAL DE INFRAESTRUTURA E SERVIÇOS PÚBLICOS

Nº
364
CPL

TERMO DE REFERÊNCIA
OBRAS E SERVIÇOS DE ENGENHARIA, LEI 14.133/2021.

1. DO OBJETO

- 1.1. O presente Termo de Referência visa Contratação de empresa de engenharia para a construção de campo de futebol com grama sintética, meia quadra de basquete, parquinho infantil e pista de caminhada (Tipo B), no Residencial Canto da Serra em Imperatriz - MA, em conformidade com os projetos e especificações técnicas, em atendimento ao Contrato de Repasse nº 988813/2025/MESP/CAIXA, conforme tabela, condições e exigências estabelecidas neste instrumento
- 1.2. Os serviços objeto desta contratação são caracterizados como comuns, conforme justificativa constante do Estudo Técnico Preliminar.

2. ESPECIFICAÇÕES E ESTIMATIVA DE CONSUMO

- 2.1. O custo estimado total da contratação é de R\$ 1.572.015,84 (um milhão, quinhentos e setenta e dois mil, quinze reais e oitenta e quatro centavos), conforme custos unitários descritos nas planilhas em anexo.

ESPECIFICAÇÕES E ESTIMATIVA DA CONTRATAÇÃO					
Item	Descrição	Unidade	Quant.	R\$ Unit.	R\$ Total
1	Contratação de empresa de engenharia para a construção de campo de futebol com grama sintética, meia quadra de basquete, parquinho infantil e pista de caminhada (Tipo B), no Residencial Canto da Serra em Imperatriz - MA, em conformidade com os projetos e especificações técnicas, em atendimento ao Contrato de Repasse nº 988813/2025/MESP/CAIXA	Serviço	1	R\$ 1.572.015,84	R\$ 1.572.015,84
QUANTIDADES POR ÓRGÃO PARTICIPANTE					
Secretaria Municipal de Infraestrutura e Serviços Públicos Quantidade: 1,00 Valor Total R\$ 1.572.015,84					
Valor Total					R\$ 1.572.015,84

3. DA FUNDAMENTAÇÃO E DESCRIÇÃO DA NECESSIDADE DA CONTRATAÇÃO

- 3.1. A presente contratação fundamenta-se na necessidade imperativa de promover a infraestrutura social e urbana no Residencial Canto da Serra, em Imperatriz - MA, visando garantir à população local o acesso constitucional ao esporte e ao lazer. A ausência de equipamentos públicos multifuncionais na região configura um óbice ao desenvolvimento social, restando ao Poder Público o dever de intervir para mitigar desigualdades regionais e oferecer espaços que integrem diferentes faixas etárias. A implantação de um complexo que agrega campo de grama sintética, quadra de basquete, parquinho infantil e pista de caminhada atende ao princípio da eficiência, pois concentra em um único ponto diversos vetores de saúde pública e convivência comunitária.

Do ponto de vista social e preventivo, o investimento atua diretamente na redução da vulnerabilidade de crianças e adolescentes, oferecendo alternativas saudáveis contra a ociosidade e a marginalidade. Ao mesmo tempo, a pista de caminhada e a área de lazer proporcionam à população idosa um ambiente seguro para o combate ao sedentarismo e à promoção da saúde preventiva, o que impacta positivamente na redução da demanda por serviços de atenção básica de saúde. A estrutura multifuncional planejada transforma a dinâmica urbanística do Residencial Canto da Serra, fomentando o sentimento de pertencimento e a ocupação positiva dos espaços públicos.

Sob o aspecto técnico-econômico, a execução do projeto por meio de materiais de alta durabilidade e tecnologia, demonstra o zelo com o erário, garantindo maior vida útil ao equipamento e reduzindo custos futuros com manutenção. Além disso, a obra está em plena consonância com o planejamento



SINFRA
Nº 204
A.C.U.

ESTADO DO MARANHÃO
PREFEITURA MUNICIPAL DE IMPERATRIZ
SECRETARIA MUNICIPAL DE INFRAESTRUTURA E SERVIÇOS PÚBLICOS

Nº
365
CPL

estratégico municipal e com as metas estabelecidas no contrato de repasse firmado com o Ministério do Esporte, evidenciando o compromisso com a execução de políticas públicas integradas e transparentes. Trata-se, portanto, de medida indispensável para a melhoria da qualidade de vida, segurança e bem-estar dos cidadãos de Imperatriz.

- 3.2. Mais detalhes quando a fundamentação da presente contratação encontra-se pormenorizada em Tópico específico dos Estudos Técnicos Preliminares, apêndice deste Termo de Referência.

4. DO ALINHAMENTO COM O PLANEJAMENTO DA CONTRATAÇÃO

- 4.1 A presente demanda encontra-se devidamente prevista no Plano de Contratações Anual (PCA) do exercício corrente, documento que está em fase final de elaboração e trâmite administrativo, razão pela qual a comprovação documental correspondente será acostada aos autos oportunamente, mediante termo de juntada. O imperativo desta contratação decorre da necessidade de execução das obras de construção de complexo esportivo e de lazer no Residencial Canto da Serra, infraestrutura estratégica para a promoção da cidadania e saúde pública em Imperatriz – MA. A deflagração do certame é necessária para garantir o cumprimento do cronograma físico-financeiro pactuado, assegurando a correta aplicação dos recursos e a execução integral do objeto. A execução do empreendimento está vinculada ao compromisso firmado por meio do Contrato de Repasse nº 988813/2025/MESP/CAIXA, sendo a regularidade administrativa essencial para a plena utilização da verba pactuada. A oferta de espaços públicos estruturados para o esporte e lazer na localidade visa atender a comunidade, fomentando o desenvolvimento humano e a ocupação positiva do tempo livre por crianças e jovens. A conclusão desta obra é requisito para a expansão da infraestrutura urbana e para o alcance das metas de bem-estar social estabelecidas pela gestão municipal, garantindo a regularidade jurídica e administrativa junto aos órgãos concedentes. A implementação deste projeto assegura o direito fundamental ao lazer e ao esporte, previstos na Constituição Federal, atendendo à população que necessita de áreas adequadas para a prática de atividades físicas e convivência comunitária. A implantação do complexo, que integra campo de grama sintética, meia quadra de basquete, parquinho infantil e pista de caminhada (Tipo B), atua diretamente na prevenção de doenças e no fortalecimento dos vínculos sociais. Portanto, a contratação apresenta-se como medida necessária para a salvaguarda do interesse público, a garantia do investimento federal no município e a promoção da dignidade urbana no Residencial Canto da Serra. Certos de contar com o deferimento da solicitação, permanecemos à disposição para prestar quaisquer esclarecimentos adicionais que se façam necessários à célere tramitação desta demanda.

5. DESCRIÇÃO DA SOLUÇÃO E ESPECIFICAÇÃO DOS SERVIÇOS

- 5.1. A descrição da solução como um todo considerado o ciclo de vida do objeto e especificação do serviço encontra-se pormenorizada em tópico específico dos Estudos Técnicos Preliminares, apêndice deste Termo de Referência.

6. REQUISITOS DA CONTRATAÇÃO

- 6.1. Os requisitos da contratação, como critérios de sustentabilidade, encontram-se pormenorizada em tópico específico dos Estudos Técnicos Preliminares, apêndice deste Termo de Referência.

7. DA VISTORIA

- 7.1. A avaliação prévia do local de execução dos serviços é recomendável para o conhecimento pleno das condições e peculiaridades do objeto a ser contratado, sendo assegurado ao interessado o direito de realização de vistoria prévia, acompanhado por servidor designado para esse fim, de segunda à sexta-feira, das 08:00hrs horas às 18:00hrs.
- 7.2. Serão disponibilizados data e horário diferentes aos interessados em realizar a vistoria prévia.
- 7.3. É recomendado a licitante vistoriar o local antes da elaboração da proposta para conferir as medidas e condições para execução dos serviços, com o objetivo de inteirar-se das condições e grau de



SINFRA
Nº 102
Alvo

Nº
366
CPL

ESTADO DO MARANHÃO
PREFEITURA MUNICIPAL DE IMPERATRIZ
SECRETARIA MUNICIPAL DE INFRAESTRUTURA E SERVIÇOS PÚBLICOS

dificuldade existentes, mediante prévio agendamento de horário junto a Secretaria de Infraestrutura e Serviços Públicos – SINFRA.

- 7.4. O licitante deverá ter pleno conhecimento do projeto básica e/ou executivo prescrito para execução da obra. O licitante suportará os encargos e custos decorrentes da alteração de prazo e das alterações e/ou adequação no escopo do projeto.
- 7.5. A visita deverá ser agendada com antecedência e ocorrer em até 05 (cinco) dias úteis anterior á data da sessão de abertura do presente certame e deverá ser agendada através do e-mail: atendimento@imperatriz.ma.gov.br c/c para sinfra@imperatriz.ma.gov.br;
- 7.6. Para a vistoria, o representante legal da empresa ou responsável técnico deverá estar devidamente identificado, apresentando documento de identidade civil e documento expedido pela empresa comprovando sua habilitação para a realização da vistoria.
- 7.7. Caso o licitante opte por não realizar a vistoria, deverá prestar declaração formal assinada pelo responsável técnico do licitante acerca do conhecimento pleno das condições e peculiaridades da contratação.
- 7.8. A não realização da vistoria não poderá embasar posteriores alegações de desconhecimento das instalações, dúvidas ou esquecimentos de quaisquer detalhes dos locais da prestação dos serviços, devendo o contratado assumir os ônus dos serviços decorrentes.
- 7.9. Será de responsabilidade da CONTRATADA a ocorrência de eventuais prejuízos em virtudes de sua omissão na verificação das instalações, com vistas a proteger o interesse da CONTRATANTE na fase de execução da obra.
- 7.10. Caso o licitante não queira participar da visita no dia programado, deverá apresentar em substituição ao atestado de visita, declaração formal assinada pelo responsável técnico, sob as penalidades da lei, que tem pleno conhecimento das condições e peculiaridades inerentes á natureza dos trabalhos, e sobre o local da obra, assumindo total responsabilidade por esta declaração, ficando impedida, no futuro, de pleitear por força do conhecimento declarado quaisquer alterações contratuais, de natureza técnica e/ou financeira.

8. DA GARANTIA DE PROPOSTA

- 8.1. Juntamente com a proposta de preços, o Licitante deverá anexar Garantia de Proposta, como requisito de pré-habilitação, no montante de 1,0% (um por cento) do valor estimado da contratação, nos termos do artigo 58, caput e §1º, da Lei nº 14.133/2021.
- 8.2. Os licitantes deverão apresentar Garantia da proposta, observado o seguinte:
 - 8.2.1. Termo de Recebimento de Garantia da Proposta emitido pela Tesouraria da Prefeitura Municipal de Imperatriz-MA. A licitante deverá prestar garantia no valor correspondente a 1% (um por cento) do valor estimado para a contratação, apresentadas nas seguintes condições:
 - a) Se a opção da garantia for Título da Dívida Pública, estes deverão ser emitidos sob a forma escritural, mediante registro em sistema centralizado de liquidação e de custódia autorizado pelo Banco Central do Brasil e avaliados pelos seus valores econômicos, conforme definido pelo Ministério da Fazenda.
 - b) Se a opção da garantia for caução em dinheiro, o licitante deverá recolher o valor exigido como garantia mediante Depósito em qualquer uma das seguintes contas: Banco do Brasil: Ag: 0554-1, c/c: 50.735-0 em nome da Prefeitura Municipal de Imperatriz - MA.
 - c) Seguro garantia, mediante entrega da competente apólice, no original, emitida por entidade em funcionamento no País, em nome da Prefeitura Municipal de Imperatriz, Estado do Maranhão, cobrindo o risco de quebra dos termos de aceitação da proposta (caso a licitante desista de cumprir com o valor proposta), com o prazo de validade de no mínimo 120 (cento e vinte) dias a contar da data de recebimento dos envelopes de habilitação e propostas.
 - d) Fiança Bancária, mediante entrega da competente carta de fiança bancária, no original, emitida por entidade em funcionamento no País, em nome da Prefeitura Municipal de Imperatriz, Estado do Maranhão, com a prazo de validade de no mínimo 120 (cento e vinte) dias a contar da data de recebimento dos envelopes de habilitação e propostas.



SINFRA
Nº 103
Ave.

Nº
367
CPLW

ESTADO DO MARANHÃO
PREFEITURA MUNICIPAL DE IMPERATRIZ
SECRETARIA MUNICIPAL DE INFRAESTRUTURA E SERVIÇOS PÚBLICOS

- 8.3. A garantia prestada, só será liberada após a decisão que inabilitar ou desclassificar a licitante, desde que não tenha havido recurso ou após sua denegação, e no caso de habilitadas e classificadas, após a adjudicação e homologação do seu objeto. Exceto a do vencedor, cuja devolução ocorrerá após a assinatura do contrato, podendo ser retida e reforçada como garantia do contrato.
- 8.4. A garantia visa garantir, qualquer que seja a modalidade escolhida;
- 8.5. Uma vez convocado, não apresente sua proposta readequada ou qualquer documento relacionado a diligências na sua proposta;
- 8.6. se após devidamente convocado o licitante recusar-se a assinar de forma implícita ou explícita o instrumento contratual ou;
- 8.7. não apresentar seus documentos para contratação;
- 8.8. A modalidade seguro-garantia somente será aceita se contemplar todos os eventos indicados no item anterior, observada a legislação que rege a matéria.
- 8.9. A garantia de proposta poderá ser prestada nas modalidades de que trata o § 1º do art. 96 da Lei 14.133 de 2021

9. GARANTIA DA CONTRATAÇÃO

- 9.1. Será exigida a garantia da contratação de que tratam os arts. 96 e seguintes da Lei nº 14.133, de 2021, no percentual e condições descritas nas cláusulas do contrato ou outro instrumento hábil que o substitua.
- 9.2. Os licitantes deverão apresentar Garantia da Contratação, observado o seguinte:
 - 9.2.1. Termo de Recebimento de Garantia da Contratação emitido pela Tesouraria da Prefeitura Municipal de Imperatriz-MA. A licitante deverá prestar garantia no valor correspondente a 5% (cinco por cento) do valor do contrato, apresentadas nas seguintes condições:
 - 9.2.1.1. Se a opção da garantia for Título da Dívida Pública, estes deverão ser emitidos sob a forma escritural, mediante registro em sistema centralizado de liquidação e de custódia autorizado pelo Banco Central do Brasil e avaliados pelos seus valores econômicos, conforme definido pelo Ministério da Fazenda.
 - 9.2.1.2. Se a opção da garantia for caução em dinheiro, o licitante deverá recolher o valor exigido como garantia mediante Depósito em qualquer uma das seguintes contas: Banco do Brasil: Ag: 0554-1, c/c: 50.735-0 em nome da Prefeitura Municipal de Imperatriz - MA.
 - 9.2.1.3. Seguro garantia, mediante entrega da competente apólice, no original, emitida por entidade em funcionamento no País, em nome da Prefeitura Municipal de Imperatriz, Estado do Maranhão, cobrindo o risco de quebra dos termos do contrato (caso a licitante desista de cumprir com o valor proposta), com o prazo de validade de no mínimo 120 (cento e vinte) dias a contar da data de assinatura do contrato.
 - 9.2.1.4. Fiança Bancária, mediante entrega da competente carta de fiança bancária, no original, emitida por entidade em funcionamento no País, em nome da Prefeitura Municipal de Imperatriz, Estado do Maranhão, com a prazo de validade de no mínimo 120 (cento e vinte) dias a contar da data da assinatura do contrato.
- 9.3. Em caso de opção pelo seguro-garantia, a parte adjudicatária deverá apresentá-la, no máximo, até a data de assinatura do contrato.
- 9.4. A garantia, nas modalidades caução e fiança bancária, deverá ser prestada em até 10 dias úteis após a assinatura do contrato.
- 9.5. O contrato ou outro instrumento hábil que o substitua oferece maior detalhamento das regras que serão aplicadas em relação à garantia da contratação.

Duhilio José da Silva Almeida
Assessor de Gabinete III / SINFRA
CREA-MA nº 111964603-0
Matrícula nº: 85.340-2

10. DA SUBCONTRATAÇÃO

Rua Y, s/nº - Nova Imperatriz - CEP: 65.907-180
Imperatriz - MA CNPJ: 06.158.455/0001-16

www.imperatriz.ma.gov.br



SINFRA
Nº 209
CPL

ESTADO DO MARANHÃO
PREFEITURA MUNICIPAL DE IMPERATRIZ
SECRETARIA MUNICIPAL DE INFRAESTRUTURA E SERVIÇOS PÚBLICOS

Nº
308
CPL

10.1. Não é admitida a subcontratação do objeto contratual.

11. DAS MICRO E PEQUENAS EMPRESAS E PARTICIPAÇÃO DE CONSORCIOS PÚBLICOS

- 11.1. Em observância ao artigo 49, incisos II e III, da Lei Complementar nº 123/2006, considerando que não há um mínimo de 3 (três) fornecedores competitivos enquadrados como microempresas ou empresas de pequeno porte sediados local ou regionalmente e capazes de cumprir as exigências estabelecidas no instrumento convocatório, no presente procedimento não aplicado os benefícios do art. 48 da Lei Complementar 123/2006.
- 11.1.1. Tal medida justifica-se, primeiramente, pelo fato de o valor estimado da contratação superar o limite legal de R\$ 80.000,00 (oitenta mil reais) para exclusividade.
- 11.1.2. Quanto à cota reservada, a inaplicabilidade decorre da inviabilidade técnica de parcelamento do objeto. A recuperação de estradas vicinais na região do Barra Grande exige uma atuação sistêmica e contínua. A fragmentação da execução entre diferentes empresas comprometeria o 'ganho de escala', elevaria os custos de mobilização/desmobilização e geraria riscos à padronização da qualidade da via, prejudicando o resultado final e a segurança dos usuários. Portanto, a unicidade contratual é medida imperativa para garantir a solidez e a durabilidade da obra.
- 11.2. Não será admitida a participação de empresas em regime de consórcio, nos termos do art. 15 da Lei nº 14.133/2021.
- 11.2.1. A presente vedação justifica-se pela natureza do objeto, o qual, embora exija maquinário específico, reveste-se de complexidade técnica ordinária e padronizada, plenamente suportável por uma única empresa com experiência no ramo de engenharia civil e pavimentação. O mercado relevante apresenta pluralidade de empresas aptas a executar o objeto individualmente, de modo que a formação de consórcio não se mostra necessária para ampliar a competitividade.
- 11.2.2. Ademais, a execução por meio de consórcio, neste caso específico, traria riscos à eficiência administrativa, dificultando a aferição de responsabilidades técnicas e civis em caso de vícios na execução dos serviços de terraplanagem e recuperação. A centralização da responsabilidade em uma única contratada assegura maior alinhamento entre o planejamento e a execução, uniformidade técnica na manutenção das vias, celeridade na fiscalização e redução de custos administrativos, atendendo aos princípios da eficiência e da economicidade.

12. DA VIGÊNCIA CONTRATUAL

- 12.1. O prazo de vigência da contratação é de 12 (doze) meses contados do início da vigência que consta descrita no instrumento contratual, na forma do artigo 105 da Lei nº 14.133, de 2021, prorrogável na forma dos artigos 106 e 107 da Lei n 14.133/2021.
- 12.2. A formalização do início da execução das atividades será mediante Ordem de Serviço, devidamente assinada pela Autoridade Competente.

13. FORMA E CRITÉRIOS DE SELEÇÃO DO FORNECEDOR E FORMA DE EXECUÇÃO

Forma de seleção e critério de julgamento da proposta

- 13.1. O fornecedor será selecionado por meio da realização de procedimento de LICITAÇÃO na modalidade CONCORRÊNCIA ELETRÔNICA com adoção do critério de julgamento pelo
- | | | |
|-------|-------|---------|
| MENOR | PREÇO | GLOBAL. |
|-------|-------|---------|

Forma de execução

- 13.2. O serviço objeto será INTEGRAL.

14. PROPOSTA DE PREÇOS

SECRETARIA DE INFRAESTRUTURA E SERVIÇOS PÚBLICOS
Rua Y, s/nº - Nova Imperatriz - CEP: 65.907-180
Imperatriz - MA CNPJ: 06.158.455/0001-16

www.imperatriz.ma.gov.br

Duílio José da Silva Almeida
Assessor de Gabinete III / SINFRA
CREA-MA nº 111964603-0
Matricula nº: 85.340-2



SINFRA
Nº 105
Ferreira

Nº
369
CPL

ESTADO DO MARANHÃO
PREFEITURA MUNICIPAL DE IMPERATRIZ
SECRETARIA MUNICIPAL DE INFRAESTRUTURA E SERVIÇOS PÚBLICOS

- 14.1. Os preços propostos deverão incluir todos os custos diretos e indiretos, inclusive os resultantes da incidência de quaisquer fretes, impostos, taxas, contribuições ou obrigações trabalhistas, fiscal e previdenciário a que estiver sujeito, e demais custos que incidam, direta ou indiretamente, na execução do objeto a ser contratado;
- 14.2. A proposta de preço deverá conter a discriminação detalhada dos serviços ofertados, quantidade solicitada, o valor unitário (numérico), valor total (numérico e por extenso), prazo de validade da proposta de no mínimo 90 (noventa) dias e prazo de execução dos serviços.
- 14.3. No orçamento de referência da SINFRA foram consideradas as seguintes taxas de Bonificação e Despesas Indiretas (BDI):
- a) BDI Serviços: 25,10% (vinte e cinco vírgula dez por cento).
 - b) BDI Materiais e Equipamentos: 12,76% (doze vírgula setenta e seis por cento).
 - c) Prazo de validade e garantia da proposta de 90 (noventa) dias, a contar da data de sua assinatura.
- 14.3. A licitante classificada provisoriamente em primeiro lugar deverá encaminhar a proposta de preço adequada ao último lance, acompanhada dos seguintes documentos:
- 14.3.1. Planilha de Custos e Formação de Preços:
- 14.3.1.1. Orçamento Analítico, assinado na última folha pelo Responsável Técnico do Licitante e rubricado nas demais, com preço unitário e total, por item, em algarismos arábicos e o valor global da proposta em algarismos arábicos e por extenso, em Real, com no máximo dois algarismos após a vírgula, já incluídos todos os custos, seja qual for o seu título ou natureza (frete, encargos fiscais, comerciais, sociais, trabalhistas e etc.);
 - 14.3.1.2. Composição do Custo Unitário dos Serviços e da Mão de Obra integrantes do Quadro de Quantidades e Preços;
 - 14.3.1.3. Nos preços cotados deverão estar incluídos custos operacionais, encargos previdenciários, trabalhistas, tributários, comerciais e quaisquer outros que incidam direta ou indiretamente na execução do objeto e todos os insumos que os compõem, tais como despesas com impostos, taxas, fretes, seguros e quaisquer outros que incidam na contratação do objeto;
 - 14.3.1.4. Todos os dados informados pelo licitante em sua planilha deverão refletir com fidelidade os custos especificados e a margem de lucro pretendida;
 - 14.3.1.5. Não se admitirá, na proposta de preços, custos identificados mediante o uso da expressão "verba" ou de unidades genéricas.
- 14.3.2. Demonstrativo detalhado da composição do percentual adotado para os itens: Bonificação e Despesas Indiretas – BDI e Bonificação e Despesas Indiretas - BDI diferenciado para material betuminoso, assinada pelo responsável técnico da empresa.
- 14.3.3. Composição de Encargos Sociais, conforme modelo apresentado em anexo. As empresas optantes do SIMPLES NACIONAL deverão preencher a composição conforme encargos próprios.
- 14.3.4. As licitantes deverão apresentar a proposta em mídia eletrônica, formato .XLS "Excel". A ausência da proposta em mídia, bem como as divergências entre as propostas em mídia e escrita, implicará na desclassificação da empresa.
- 14.3.5. Serão desclassificadas as propostas de preços que apresentarem um ou mais itens da planilha com preços unitários superiores aos preços definidos na Planilhas Orçamentárias anexas ao presente Termo.

15. EXIGÊNCIAS DE HABILITAÇÃO

- 15.1. Como condição prévia ao exame da documentação de habilitação do fornecedor detentor da proposta classificada em primeiro lugar, será verificado eventual descumprimento das condições de participação, especialmente quanto à existência de sanção que impeça a participação no certame ou a futura contratação, mediante a consulta aos seguintes cadastros:

SECRETARIA DE INFRAESTRUTURA E SERVIÇOS PÚBLICOS
Rua Y, s/nº - Nova Imperatriz - CEP: 65.907-180
Imperatriz - MA CNPJ: 06.158.455/0001-16

www.imperatriz.ma.gov.br

Duílio José da Silva Almeida
Assessor de Gabinete III / SINFRA
CREA-MA nº 111964603-0
Matrícula nº: 85.340-2



SINFRA
Nº 406
Aru

Nº
370
CPL

ESTADO DO MARANHÃO
PREFEITURA MUNICIPAL DE IMPERATRIZ
SECRETARIA MUNICIPAL DE INFRAESTRUTURA E SERVIÇOS PÚBLICOS

- 15.1.1. Cadastro Nacional de Empresas Inidôneas e Suspensas - CEIS, mantido pela Controladoria-Geral da União (www.portaldatransparencia.gov.br/ceis);
- 15.1.2. Cadastro Nacional de Condenações Cíveis por Atos de Improbidade Administrativa, mantido pelo Conselho Nacional de Justiça (www.cnj.jus.br/improbidade_adm/consultar_requerido.php);
- 15.1.3. Lista de Inidôneos mantida pelo Tribunal de Contas da União - TCU;
- 15.1.4. Sistema de Cadastramento Unificado de Fornecedores - SICAF;
- 15.2. Para a consulta de fornecedores pessoa jurídica poderá haver a substituição das consultas dos itens "15.1.1", "15.1.2" e "15.1.3" pela Consulta Consolidada de Pessoa Jurídica do TCU (<https://certidoesapf.apps.tcu.gov.br/>);
- 15.2.1. A consulta aos cadastros será realizada em nome da empresa fornecedora e também de seu sócio majoritário, por força do artigo 12 da Lei nº 8.429, de 1992, que prevê, dentre as sanções impostas ao responsável pela prática de ato de improbidade administrativa, a proibição de contratar com o Poder Público, inclusive por intermédio de pessoa jurídica da qual seja sócio majoritário.
 - 15.2.1.1. Caso conste na Consulta de Situação do Fornecedor a existência de Ocorrências Impeditivas Indiretas, o gestor diligenciará para verificar se houve fraude por parte das empresas apontadas no Relatório de Ocorrências Impeditivas Indiretas.
 - 15.2.1.2. A tentativa de burla será verificada por meio dos vínculos societários, linhas de fornecimento similares, dentre outros.
 - 15.2.1.3. O fornecedor será convocado para manifestação previamente à sua desclassificação.
- 15.2.2. Constatada a existência de sanção, será reputado ao fornecedor inabilitado, por falta de condição de participação.
- 15.3. Somente haverá a necessidade de comprovação do preenchimento de requisitos mediante apresentação dos documentos originais ou cópias autenticadas quando houver dúvida em relação à integridade do documento digital.
 - 15.3.1. Os originais ou cópias autenticadas, caso sejam solicitados, deverão ser encaminhados para a Prefeitura Municipal, situada no endereço indicado no rodapé deste instrumento.
- 15.4. A **HABILITAÇÃO JURÍDICA** será comprovada, mediante a apresentação da seguinte documentação:
 - 15.4.1. No caso de empresário individual: inscrição no Registro Público de Empresas Mercantis, a cargo da Junta Comercial da respectiva sede;
 - 15.4.2. Em se tratando de microempreendedor individual - MEI: Certificado da Condição de Microempreendedor Individual - CCMEI, cuja aceitação ficará condicionada à verificação da autenticidade no sítio www.portaldomicroempreendedor.gov.br;
 - 15.4.3. No caso de sociedade empresária, ato constitutivo, estatuto ou contrato social em vigor, devidamente registrado na Junta Comercial da respectiva sede;
 - 15.4.4. No caso de ser o participante sucursal, filial ou agência, inscrição no Registro Público de Empresas Mercantis onde opera, com averbação no Registro onde tem sede a matriz;
 - 15.4.5. No caso de sociedade simples: inscrição do ato constitutivo no Registro Civil das Pessoas Jurídicas do local de sua sede, acompanhada de prova da indicação dos seus administradores;
 - 15.4.6. No caso de cooperativa: ata de fundação e estatuto social em vigor, com a ata da assembleia que o aprovou, devidamente arquivado na Junta Comercial ou inscrito no Registro Civil das Pessoas Jurídicas da respectiva sede, bem como o registro de que trata o art. 107 da Lei nº 5.764, de 1971;
 - 15.4.7. No caso de empresa ou sociedade estrangeira em funcionamento no País: decreto de autorização;



SINFRA

Nº 107

CPL

Nº

371

CPL

ESTADO DO MARANHÃO
PREFEITURA MUNICIPAL DE IMPERATRIZ
SECRETARIA MUNICIPAL DE INFRAESTRUTURA E SERVIÇOS PÚBLICOS

- 15.4.8. No caso de atividade adstrita a uma legislação específica: ato de registro ou autorização para funcionamento expedido pelo órgão competente.
- 15.4.9. Os documentos acima deverão estar acompanhados de todas as alterações ou da consolidação respectiva.
- 15.5. A **REGULARIDADE FISCAL, SOCIAL E TRABALHISTA** será comprovada mediante a apresentação dos seguintes documentos:
- 15.5.1. Os documentos relativos à regularidade fiscal somente serão exigidos, em momento posterior ao julgamento das propostas, e apenas do licitante mais bem classificado, independente se a fase de habilitação irá ou não anteceder as fases de apresentação de propostas e lances.
- 15.5.2. Prova de inscrição no Cadastro Nacional de Pessoa Jurídica (CNPJ), através do Comprovante de Inscrição e de Situação Cadastral, emitido pela Secretaria da Receita Federal do Ministério da Fazenda, comprovando possuir situação cadastral ativa para com a Fazenda Federal, ou no Cadastro de Pessoas Físicas, conforme o caso;
- 15.5.3. Prova de inscrição no Cadastro de Contribuintes Estadual, comprovando possuir Inscrição Habilitada no cadastro de contribuintes estadual, ou Prova de Inscrição no Cadastro de Contribuintes Municipal quando se tratar de prestador de serviço.
- 15.5.4. Prova de regularidade com a Fazenda Federal, mediante apresentação de certidão expedida conjuntamente pela Secretaria da Receita Federal do Brasil (RFB) e pela Procuradoria-Geral da Fazenda Nacional (PGFN), referente a todos os créditos tributários federais e à Dívida Ativa da União (DAU) por elas administrados, inclusive aqueles relativos à Seguridade Social, nos termos da Portaria Conjunta nº 1.751, de 02/10/2014, do Secretário da Receita Federal do Brasil e da Procuradora-Geral da Fazenda Nacional;
- 15.5.5. Prova de regularidade com a Fazenda Estadual, relativa ao domicílio ou sede do licitante, mediante a Certidão Negativa ou Positiva com Efeitos de Negativa de Débitos e Certidão Negativa ou Positiva com Efeitos de Negativa de Débitos da Dívida Ativa, expedida pela Secretaria da Fazenda Estadual;
- 15.5.5.1. Caso o licitante seja considerado isento dos tributos estaduais relacionados ao objeto licitado, deverá comprovar tal condição mediante a apresentação de declaração da Fazenda Estadual do domicílio ou sede do licitante, ou outra equivalente, na forma da lei.
- 15.5.6. Prova de regularidade com a Fazenda Municipal, relativa ao domicílio ou sede do licitante, mediante a Certidão Negativa ou Positiva com Efeitos de Negativa, de Débitos e Certidão Negativa ou Positiva com Efeitos de Negativa de Débitos da Dívida Ativa, expedida pela Secretaria da Fazenda Municipal;
- 15.5.6.1. Caso o licitante seja considerado isento dos tributos municipais relacionados ao objeto licitado, deverá comprovar tal condição mediante a apresentação de declaração da Fazenda Municipal do domicílio ou sede do licitante, ou outra equivalente, na forma da lei.
- 15.5.7. Prova de regularidade relativa ao Fundo de Garantia por Tempo de Serviço (FGTS), mediante Certificado de Regularidade do FGTS – CRF, emitida pela Caixa Econômica Federal;
- 15.5.8. Prova de regularidade com a justiça trabalhista, mediante a apresentação da Certidão Negativa de Débitos Trabalhistas (CNDT), emitida por órgão competente da Justiça do Trabalho (conforme Art. 3º da Lei Nº 12.440/2011);
- 15.5.9. Declaração de que não emprega menor de 18 anos em trabalho noturno, perigoso ou insalubre e não emprega menor de 16 anos, salvo menor, a partir de 14 anos, na condição de aprendiz, nos termos do inciso XXXIII do art. 7º da Constituição Federal;
- 15.5.10. Quando se tratar da subcontratação prevista no art. 48, II, da Lei Complementar n. 123, de 2006, a licitante melhor classificada deverá, também, apresentar a documentação de



SINFRA
Nº 108
Bele

Nº
372
CPL

ESTADO DO MARANHÃO
PREFEITURA MUNICIPAL DE IMPERATRIZ
SECRETARIA MUNICIPAL DE INFRAESTRUTURA E SERVIÇOS PÚBLICOS

regularidade fiscal, social e trabalhista das microempresas e/ou empresas de pequeno porte que serão subcontratadas no decorrer da execução do contrato, ainda que exista alguma restrição, aplicando-se o prazo de regularização.

- 15.6. **HABILITAÇÃO ECONÔMICO-FINANCEIRA**, que será comprovada mediante apresentação dos seguintes documentos:
- 15.6.1. Certidão negativa de feitos sobre falência, expedida pelo cartório distribuidor da sede da pessoa jurídica ou de execução patrimonial em caso de pessoas físicas, emitida até 60 (sessenta) dias antes da data da sessão pública ou que esteja dentro do prazo de validade constante da própria certidão;
- 15.6.1.1. Caso admitida participação de Pessoas Físicas ou Sociedade Simples, deverá ser apresentada Certidão Negativa de Insolvência Civil, expedida pelo distribuidor do domicílio ou sede do licitante, desde que admitida a sua participação na licitação.
- 15.6.2. Balanço Patrimonial, Demonstração de Resultado de Exercício (DRE) e demais demonstrações contábeis dos 2 (dois) últimos exercícios sociais apresentados na forma da lei, que comprovem a boa situação financeira da empresa, vedada a sua substituição por balancetes ou balanços provisórios.
- 15.6.2.1. Os documentos referidos no item acima limitar-se-ão ao último exercício no caso de a pessoa jurídica ter sido constituída há menos de 2 (dois) anos.
- 15.6.2.2. As empresas com menos de um exercício financeiro devem cumprir a exigência deste item mediante apresentação de Balanço de Abertura ou do último Balanço Patrimonial levantado, conforme o caso, devidamente registrado na forma da lei.
- 15.6.2.3. As sociedades empresárias enquadradas nas regras da Instrução Normativa RFB nº 2003, de 18 de janeiro de 2021, que dispõe sobre a Escrituração Contábil Digital – ECD, para fins fiscais e previdenciários poderão apresentar o balanço patrimonial e os termos de abertura e encerramento do livro diário, em versão digital, obedecidas as normas do parágrafo único do art. 2º da citada instrução quanto a assinatura digital nos referidos documentos, quanto a Certificação de Segurança emitida por entidade credenciada pela infraestrutura de Chaves Públicas – Brasileiras – ICP – Brasil.
- 15.6.3. Apresentar a comprovação da situação financeira da empresa mediante obtenção de Índices de Liquidez Geral (LG), Solvência Geral (SG) e Liquidez Corrente (LC), superiores a 1 (um), resultantes da aplicação das fórmulas:

Índice de Liquidez Geral (≥ 1,00):

$$LG = \frac{\text{Ativo Circulante} + \text{Realizável a Longo Prazo}}{\text{Passivo Circulante} + \text{Passivo Não Circulante}}$$

Índice de Liquidez Corrente (≥ 1,00):

$$LC = \frac{\text{Ativo Circulante}}{\text{Passivo Circulante}}$$

Índice de Solvência Geral (≥ 1,00):

$$SG = \frac{\text{Ativo Total}}{\text{Passivo Circulante} + \text{Passivo Não Circulante}}$$

- 15.6.4. Da análise dos documentos apresentados serão calculados os índices Liquidez Geral (LG), Liquidez Corrente (LC) e Solvência Geral (SG), que deverão apresentar resultado igual ou superior a 1 (um).
- 15.6.5. As empresas que apresentarem resultado do quociente de capacidade econômico-financeira menor do que o exigido, quando de sua habilitação deverão comprovar,



SINFRA
Nº 109
A. B. L.

Nº
373
CPL

ESTADO DO MARANHÃO
PREFEITURA MUNICIPAL DE IMPERATRIZ
SECRETARIA MUNICIPAL DE INFRAESTRUTURA E SERVIÇOS PÚBLICOS

considerados os riscos para a administração, patrimônio líquido no valor mínimo de 10% (dez por cento) do valor total dos seus itens ofertados, admitida a atualização para a data de apresentação da proposta através de Índices oficiais.

- 15.6.6. O Microempreendedor Individual (MEI) que pretenda auferir os benefícios do tratamento diferenciado previstos na Lei Complementar nº 123 de 2006 estará dispensado da apresentação do balanço patrimonial e das demonstrações contábeis do último exercício;
- 15.6.7. Declaração de que na condição de pessoa jurídica encontra-se apta a celebrar convênios e/ou instrumentos de parceria com o Poder Público Estadual, objetivando atender política de incentivo à contratação de jovens tutelados, oriundos de internatos, orfanatos e abrigos, no mercado de trabalho, no âmbito do Estado do Maranhão, na forma do art. 1º e 2º da Lei Estadual nº 11.304/2020.
- 15.6.8. Certidão Simplificada da Junta Comercial do Estado do Maranhão – JUCEMA, de acordo com o art. 1º do Decreto nº 21.040/2005, para empresários e sociedades empresariais do Estado do Maranhão. No caso de que a sede da Licitante seja em outra Unidade da Federação, terá que apresentar Certidão Simplificada da Junta Comercial do Estado, sede da empresa.
- 15.7. **A QUALIFICAÇÃO TÉCNICA**, que será comprovada através da apresentação dos seguintes documentos:
- 15.7.1 Declaração de que o licitante tomou conhecimento de todas as informações e das condições locais para o cumprimento das obrigações objeto da licitação.
- 15.7.1.1 A declaração acima poderá ser substituída por declaração formal assinada pelo responsável técnico do licitante acerca do conhecimento pleno das condições peculiares da contratação.
- 15.7.2 Registro ou inscrição da empresa licitante no CREA (Conselho Regional de Engenharia e Agronomia) e/ou CAU (Conselho de Arquitetura e Urbanismo);
- 15.7.3 Comprovação de aptidão **técnica-operacional** para execução de serviço de complexidade tecnológica e operacional equivalente ou superior com o objeto desta contratação, ou com o item pertinente, por meio da apresentação de certidões ou atestados, por pessoas jurídicas de direito público ou privado, ou regularmente emitido(s) pelo conselho profissional competente, quando for o caso.
- 15.7.4 Para fins da comprovação de que trata este subitem, os atestados ou certidões deverão comprovar que a empresa, executou, satisfatoriamente, objeto compatível com o da presente licitação ou com o item pertinente de seu interesse, contendo informações que permitam estabelecer, por proximidade de características técnicas, comparação entre o objeto licitado e o executado pela licitante, devidamente registrado e acompanhado da Certidão de Acervo Operacional - CAO.
- 15.7.4.1 Os atestados de capacidade técnica poderão ser apresentados em nome da matriz ou da filial do licitante.
- 15.7.4.2 O fornecedor disponibilizará todas as informações necessárias à comprovação da legitimidade dos atestados ou certidões, apresentando, quando solicitado pela Administração, cópia do contrato que deu suporte à contratação, endereço atual da **CONTRATANTE** e local em que foi executado o objeto contratado, dentre outros documentos.
- 15.7.4.3 Somente poderão ser aceitos atestados de capacidade técnica expedidos após a conclusão do contrato ou se decorrido, no mínimo, um ano do início de sua execução, exceto se houver sido firmado para ser prestado em prazo inferior.
- 15.7.4.4 Os atestados ou certidões que não possuírem as informações mínimas para a sua análise serão objeto de diligência.
- 15.7.5 Para efeitos de qualificação técnica profissional, a licitante deverá comprovar que possui em seu corpo técnico, na data de abertura da licitação, com vínculo societário ou



SINFRA
Nº 130
11/10

ESTADO DO MARANHÃO
PREFEITURA MUNICIPAL DE IMPERATRIZ
SECRETARIA MUNICIPAL DE INFRAESTRUTURA E SERVIÇOS PÚBLICOS

Nº
374
CPL

empregatício, 1 (um) Engenheiro Civil, com registro ativo no Conselho Federal de Engenharia e Agronomia (CONFEA) e pelos Conselhos Regionais (CREAs), detentor de Atestado de Responsabilidade Técnica (ART) ou Registro de Responsabilidade Técnica (RRT) devidamente registrado no CREA/CAU, fornecido por pessoa jurídica de direito público ou privado, comprovando a execução de serviços compatíveis em características, quantidades e prazos com o objeto desta licitação, em atendimento ao art. 67 da Lei nº 14.133/202.

15.7.6 **CAPACIDADE OPERACIONAL:** A licitante (pessoa jurídica) deve ter experiência na execução de serviços de mesmo caráter e de igual complexidade ou superior aos previstos no projeto básico, conforme certidão ou atestado de boa execução, emitido por pessoa jurídica de direito público ou privado, que comprove a execução dos serviços objeto da licitação, devidamente registrado e acompanhado da Certidão de Acervo Operacional - CAO.

15.7.6.1 Para fins da comprovação de que trata este subitem, os atestados deverão dizer respeito a contratos executados com as seguintes características mínimas:

DESCRIÇÃO	UND	QUANT.
GRAMA SINTÉTICA ESPORTIVA PARA FUTEBOL EM POLIETILENO, COM ALTURA MINIMA DE 42 MM (FORNECIMENTO E COLOCAÇÃO)	M2	700
ALAMBRADO PARA QUADRA POLIESPORTIVA, ESTRUTURADO POR TUBOS DE AÇO GALVANIZADO, (MONTANTES COM DIÂMETRO 2", TRAVESSAS E ESCORAS COM DIÂMETRO 1 1/4"), COM TELA DE ARAME GALVANIZADO, FIO 12 BWG E MALHA QUADRADA 5X5CM (EXCETO MURETA). AF_03/2021	M2	444
EXECUÇÃO DE PASSEIO (CALÇADA) OU PISO DE CONCRETO COM CONCRETO MOLDADO IN LOCO, FEITO EM OBRA, ACABAMENTO CONVENCIONAL, ESPESSURA 8 CM, ARMADO. AF_08/2022	M2	432,445
PISO DE BORRACHA ESPORTIVO, ESPESSURA 15MM, ASSENTADO COM ARGAMASSA. AF_09/2020	M2	71,425
LASTRO DE CONCRETO MAGRO, APLICADO EM PISOS, LAJES SOBRE SOLO OU RADIERS, ESPESSURA DE 5 CM. AF_01/2024	M2	678,8

15.7.7 Os atestados de capacidade técnica poderão ser apresentados em nome da matriz ou da filial do licitante.

15.7.7.1 Para fins da comprovação de que trata este subitem, os atestados deverão dizer respeito a serviços executados com as seguintes características mínimas:

15.8 **CAPACIDADE PROFISSIONAL:** Comprovação da capacitação técnico-profissional, mediante apresentação de Certidão de Acervo Técnico – CAT, expedida pelo CREA ou CAU da região pertinente, nos termos da legislação aplicável, em nome do(s) responsável(is) técnico(s) e/ou membros da equipe técnica que participarão da execução do serviço, que demonstre a Anotação de Responsabilidade Técnica - ART ou o Registro de Responsabilidade Técnica - RRT, relativo à execução dos serviços que compõem as parcelas de maior relevância técnica e valor significativo da contratação.

15.8.1.1 Para fins da comprovação de que trata este subitem, os atestados deverão dizer respeito a contratos executados com as seguintes características mínimas:

DESCRIÇÃO	UND	QUANT.
GRAMA SINTÉTICA ESPORTIVA PARA FUTEBOL EM POLIETILENO, COM ALTURA MINIMA DE 42 MM (FORNECIMENTO E COLOCAÇÃO)	M2	700
ALAMBRADO PARA QUADRA POLIESPORTIVA, ESTRUTURADO POR TUBOS DE AÇO GALVANIZADO, (MONTANTES COM DIÂMETRO 2", TRAVESSAS E ESCORAS COM DIÂMETRO 1 1/4"), COM TELA DE ARAME GALVANIZADO, FIO 12 BWG E MALHA QUADRADA 5X5CM (EXCETO MURETA). AF_03/2021	M2	444

Duílio José da Silva Almeida
Assessor de Gabinete III / SINFRA
CREA-MA nº 111964603-0
Matrícula nº : 85.340-2



SINFRA

Nº *632**Alto*

Nº

3751

CPL

ESTADO DO MARANHÃO
PREFEITURA MUNICIPAL DE IMPERATRIZ
SECRETARIA MUNICIPAL DE INFRAESTRUTURA E SERVIÇOS PÚBLICOS

EXECUÇÃO DE PASSEIO (CALÇADA) OU PISO DE CONCRETO COM CONCRETO MOLDADO IN LOCO, FEITO EM OBRA, ACABAMENTO CONVENCIONAL, ESPESSURA 8 CM, ARMADO. AF_08/2022	M2	432,445
PISO DE BORRACHA ESPORTIVO, ESPESSURA 15MM, ASSENTADO COM ARGAMASSA. AF_09/2020	M2	71,425
LASTRO DE CONCRETO MAGRO, APLICADO EM PISOS, LAJES SOBRE SOLO OU RADIERS, ESPESSURA DE 5 CM. AF_01/2024	M2	678,8

- 15.8.2 Certidão de Acervo Técnico do Profissional emitida pelo CREA acompanhada do Atestado de Capacidade Técnica, devidamente averbados pelo CREA, que comprovem que o profissional executou para órgão ou entidade da administração pública direta ou indireta, federal, estadual ou municipal, ou ainda empresa privada ou entidade paraestatais, serviços de características técnica similares as do objeto desta licitação
- 15.8.3 O(s) profissional(is) indicado(s) na forma supra deverá(ão) participar da obra ou serviço objeto do contrato, e será admitida a sua substituição por profissionais de experiência equivalente ou superior, desde que aprovada pela Administração.
- 15.8.4 Os atestados de capacidade técnica poderão ser apresentados em nome da matriz ou da filial do licitante.
- 15.8.5 O fornecedor disponibilizará todas as informações necessárias à comprovação da legitimidade dos atestados ou certidões, apresentando, quando solicitado pela Administração, cópia do contrato que deu suporte à contratação, endereço atual da CONTRATANTE e local em que foi executado o objeto contratado, dentre outros documentos.
- 15.8.6 Os atestados ou certidões que não possuem as informações mínimas para a sua análise serão objeto de diligência.
- 15.8.7 Somente poderão ser aceitos atestados de capacidade técnica expedidos após a conclusão do contrato ou se decorrido, no mínimo, um ano do início de sua execução, exceto se houver sido firmado para ser prestado em prazo inferior.
- 15.8.8 No caso de duas ou mais licitantes apresentarem atestados de um mesmo profissional como responsável técnico, como comprovação de qualificação técnica, ambas serão inabilitadas
- 15.8.9 Em casos de dúvidas, a administração poderá solicitar á licitante cópia do Contrato, cópia da ART/RRT, e/ou originais, para fins de esclarecimentos.
- 15.8.10 Os atestados solicitados visam qualificar o procedimento e resguardar a Prefeitura Municipal de Imperatriz, através da Secretaria Municipal de Infraestrutura e Serviços Públicos, com a participação de empresas que detenham infraestrutura adequada em razão das características dos trabalhos.
- 15.8.11 Os atestados de capacidade técnica poderão ser apresentados em nome da matriz ou da filial do licitante.
- 15.8.12 Prova de registro da pessoa jurídica licitante junto ao Conselho Regional de Engenharia e Agronomia – CREA, relativo à sua atividade de prestação de serviços compatíveis com o objeto, acompanhada de certidão de regularidade ou quitação;
- 15.8.13 Certidão de Quitação do Profissional mencionado acima junto ao Conselho Regional de Engenharia, Arquitetura e Agronomia – CREA;
- 15.9 A licitante deverá apresentar declaração indicando o nome, CPF e número de registro do responsável técnico junto ao CREA/CAU que acompanhará a execução dos serviços objeto da contratação, devendo o profissional indicado ser o mesmo que constar nos atestados apresentados;
- 15.10 O(s) profissional(is) indicado(s) na forma supra deverá(ão) participar da obra ou serviço objeto do contrato, e será admitida a sua substituição por profissionais de experiência equivalente ou superior, desde que o novo profissional atenda integralmente às exigências deste Termo de Referência, e que seja aprovada pela Administração.

Duílio José da Silva Almeida
Assessor de Gabinete III / SINFRA
CREA-MA nº 111964603-0
Matricula nº: 85.340-2



SINFRA

Nº

112

Assu.

Nº

376

CPL

ESTADO DO MARANHÃO
PREFEITURA MUNICIPAL DE IMPERATRIZ
SECRETARIA MUNICIPAL DE INFRAESTRUTURA E SERVIÇOS PÚBLICOS

- 15.10.1 Caso seja tecnicamente indispensável, a Administração poderá requerer que o responsável técnico acompanhe presencialmente a execução dos serviços, devendo a necessidade constar em ato motivado nos autos do processo.
- 15.11 A licitante deverá comprovar o vínculo com o(s) profissional(is) responsável(is) técnico(s) por meio da apresentação de, no mínimo, um dos seguintes documentos:
- Carteira de Trabalho e Previdência Social (CTPS) em que conste a licitante como empregadora;
 - Contrato social da licitante em que conste o profissional como sócio;
 - Contrato de trabalho ou termo de responsabilidade técnica registrado no CREA/CAU;
 - Contrato de prestação de serviços técnicos ou outro instrumento jurídico equivalente que comprove a disponibilidade do profissional para execução do objeto.
- 15.12 Além das declarações constantes dos itens específicos acima a licitante deverá apresentar ainda as seguintes declarações, sob pena de inabilitação:
- 15.12.1 Declaração de que atende aos requisitos de habilitação, e o declarante responderá pela veracidade das informações prestadas, na forma da lei (art. 63, I, da Lei nº 14.133/2021);
- 15.12.2 Declaração de que cumpre as exigências de reserva de cargos para pessoa com deficiência e para reabilitado da Previdência Social, previstas em lei e em outras normas específicas, na forma da lei (art. 63, IV, da Lei nº 14.133/2021);
- 15.12.3 Declaração de que suas propostas econômicas compreendem a integralidade dos custos para atendimento dos direitos trabalhistas assegurados na Constituição Federal, nas leis trabalhistas, nas normas infralegais, nas convenções coletivas de trabalho e nos termos de ajustamento de conduta vigentes na data de entrega das propostas, na forma da lei (art. 63, § 1º, da Lei nº 14.133/2021).
- 15.12.4 Declaração formal e expressa da empresa licitante sobre a equipe técnica especializada indicando os Engenheiros e/ou Arquitetos que atuarão como responsáveis técnicos e que se responsabilizarão pela execução dos serviços de engenharia;
- 15.12.5 A Secretaria Municipal de Infraestrutura e Serviços Públicos - SINFRA não fornecerá áreas para instalações do canteiro de obras da proponente, bem como, água e energia elétrica;
- 15.13 Não será de responsabilidade da Secretaria Municipal de Infraestrutura e Serviços Públicos - SINFRA a exploração, uso e retirada de materiais em propriedades de terceiros;

16 MODELO DE EXECUÇÃO DO OBJETO

Condições de Execução

- 16.1 A execução do objeto seguirá a seguinte dinâmica:
- 16.1.1 Início da execução do objeto será de 24 (vinte e quatro) horas após o recebimento da ordem de serviço emitida pela CONTRATANTE.
- 16.1.2 A execução do objeto será realizada conforme cronograma físico-financeiro constante no projeto, a contar do início da execução prevista no item acima.
- 16.1.3 Fornecer e alocar a mão de obra adequada e capacitada, com habilitação e conhecimento adequado, bem como, os materiais, máquinas, equipamentos, ferramentas, veículos, combustível e utensílios necessário para execução do objeto contratual, necessários ao perfeito cumprimento das cláusulas do contrato, cuja quantidade, qualidade e tecnologia deverão atender às recomendações de boa técnica e a legislação de regência, inclusive:
- Promover a guarda, manutenção e vigilância de materiais, ferramentas e tudo o que for necessário à execução do objeto, durante a vigência do contrato;
 - Apresentar os empregados devidamente uniformizados;
 - Apresentar ao CONTRATANTE, quando for o caso, a relação nominal dos empregados que execução da obra;
- 16.2 A CONTRATADA é responsável integralmente por todo o serviço executado, inclusive na eventualidade de haver a necessidade de retrabalhos, em especial quando daqueles não aceitos pela fiscalização;

SECRETARIA DE INFRAESTRUTURA E SERVIÇOS PÚBLICOS

Rua Y, s/nº - Nova Imperatriz - CEP: 65.907-180

Imperatriz - MA CNPJ: 06.158.455/0001-16

www.imperatriz.ma.gov.br

Duílio José da Silva Almeida
Assessor de Gabinete III / SINFRA
MA nº 111964603-0
Matrícula nº: 85.340-2



SINFRA

Nº 113

Atu.

Nº 377
CPL

ESTADO DO MARANHÃO
PREFEITURA MUNICIPAL DE IMPERATRIZ
SECRETARIA MUNICIPAL DE INFRAESTRUTURA E SERVIÇOS PÚBLICOS

- 16.2.1 A empresa CONTRATADA deve possuir em seu quadro de funcionários, responsável técnico habilitado em seu respectivo conselho de classe para exercer tal função. Ademais, deverá disponibilizar preposto para a obra a ser executada, aceito pela Administração, o qual poderá acumular essa função com a de responsável técnico, a critério da CONTRATADA;
- 16.2.2 A CONTRATADA deverá ter ciência sobre as características locais, principalmente quanto ao período de chuva na região, portanto, não será aceita alegação de atraso na execução da obra devido às chuvas nem devido a condições topográficas ou geológicas;
- 16.2.3 A CONTRATADA deverá manter os locais onde forem realizados os serviços sinalizados e isolados do público por placas, faixas, fitas, tapume, telas, etc., com o fim de evitar riscos de acidentes aos usuários locais e aos funcionários da empresa;
- 16.2.4 A empresa contratada deverá instalar e manter no canteiro de obras, e sem ônus para a CONTRATANTE, um escritório com área compatível, além dos meios necessários ao exercício da fiscalização das medições dos serviços por parte da Secretaria Municipal de Infraestrutura e Serviços Públicos - SINFRA;
- 16.2.5 A empresa contratada deverá colocar e manter placas indicativas do empreendimento, de acordo com os modelos adotados pela Secretaria Municipal de Infraestrutura e Serviços Públicos - SINFRA, as quais deverão ser afixadas em local apropriado, enquanto durar a execução dos serviços;
- 16.2.6 A sinalização das obras deverá ser efetuada em estrita obediência ao Manual de Sinalização de Obras e Emergência em Rodovias, com o emprego de cones e outros dispositivos refletivos para garantir segurança ao tráfego no período noturno;
- 16.2.7 A empresa contratada deverá providenciar e responsabilizar-se pelos acessos provisórios a comerciantes e moradores da região, rotas alternativas, desvios de tráfego de veículos, passagens urbanas de pedestres e ciclistas, passagens de níveis, executando sinalização e dispositivos de proteção necessários, de forma a garantir a segurança dos usuários;
- 16.2.8 Quando houver desníveis superiores a 5 cm junto ao bordo da pista em virtude de atividades de alargamento/terraplenagem, a sinalização refletiva deverá ser reforçada;
- 16.2.9 As frentes de serviços deverão contar com sinalização de no mínimo 02 (dois) painéis de mensagem variáveis em cada sentido da via, a ser aprovado pela fiscalização da Secretaria Municipal de Infraestrutura e Serviços Públicos - SINFRA;

Local e Horário da Prestação dos Serviços

16.2 Os serviços serão prestados no local indicado na Ordem de Serviços, conforme especificações contidas no projeto básico.

Materiais a serem disponibilizados

16.3 Para a perfeita execução dos serviços, a Contratada deverá disponibilizar os materiais, equipamentos, ferramentas e utensílios necessários, nas quantidades estimadas e qualidades estabelecidas, promovendo sua substituição quando necessário.

Especificação da garantia do serviço (art. 40, §1º, inciso III, da Lei nº 14.133, de 2021)

16.4 O prazo de garantia contratual será de 5 (cinco) anos, a partir da entrega conforme disposto no art. 618 da Lei Nº 10.406, de 10 de janeiro de 2002 (Código Civil), subsidiado pelo estabelecido na Lei nº 8.078, de 11 de setembro de 1990 (Código de Defesa do Consumidor).



SINFRA
Nº 119
ACB

ESTADO DO MARANHÃO
PREFEITURA MUNICIPAL DE IMPERATRIZ
SECRETARIA MUNICIPAL DE INFRAESTRUTURA E SERVIÇOS PÚBLICOS

Nº
378
CPL

Da mão de obra a ser empregada

- 16.5 A CONTRATADA deverá manter funcionários em quantidade suficiente para cada tarefa/atividade da obra, empregando sempre mão de obra qualificada para cada atividade. Para isso, a CONTRATANTE poderá a qualquer tempo, solicitar documento comprobatório de que o funcionário está habilitado e capacitado para manusear ou operar os equipamentos e/ou maquinários, bem como familiarizado com a execução da tarefa em questão.
- 16.5.1 Todos os funcionários deverão estar devidamente uniformizados, identificados e utilizando equipamentos de segurança;
- 16.5.2 A CONTRATADA deverá ser conhecedora e observar rigorosamente as orientações das Normas Regulamentadoras – NR's do Ministério do Trabalho, relativas à segurança e medicina do trabalho, em especial a NR 18 e NR 5;
- 16.5.3 A empresa CONTRATADA deverá providenciar, sem ônus para a Secretaria Municipal de Infraestrutura e Serviços Públicos - SINFRA, roupas adequadas aos serviços e outros dispositivos de segurança (EPIs) a seus empregados, adequados ao risco das atividades que estiverem sendo desenvolvidas, com Certificado de Aprovação, conforme estabelecido em normas vigentes, sempre que as medidas de ordem geral não ofereçam completa proteção contra os riscos de acidentes do trabalho ou de doenças profissionais e do trabalho, bem como os equipamentos, máquinas e materiais deverão estar de acordo com a legislação de segurança vigente, bem como a sinalização diurna e noturna nos níveis exigidos pelas normas do DNIT;
- 16.5.4 Em caso do descumprimento das normas de segurança do trabalho, a FISCALIZAÇÃO poderá notificar a CONTRATADA e, em caso de reincidências, aplicar as sanções previstas no edital;
- 16.5.5 O canteiro de obras deverá ser devidamente preparado de acordo com as recomendações da NR18, levando-se em consideração o número máximo de funcionários por turno, de forma a garantir aos funcionários da CONTRATADA saúde, segurança e conforto.

Dos equipamentos e materiais a serem empregados

- 16.6 Toda mão de obra, máquinas, equipamentos, materiais e insumos deverão ser fornecidos pela CONTRATADA, bem como o transporte e substituição desses itens, quando necessário, que ficará a cargo da CONTRATADA, além de que o controle e a guarda de todo material estocado no canteiro de obras, são de inteira responsabilidade da CONTRATADA;
- 16.6.1 Os equipamentos sempre deverão apresentar boa qualidade, revisados e com manutenções preventivas em dia, de forma a zelar pela integridade dos mesmos e garantir a segurança dos operadores e funcionários que estejam trabalhando no local de utilização;
- 16.6.2 A CONTRATADA deverá sinalizar adequadamente, bem como promover o controle de acesso aos locais de manuseio e operação de equipamentos que possam causar acidentes;
- 16.6.3 Caminhões e demais equipamentos que se locomovem no canteiro deverão ser dotados de aviso sonoro quando da operação em marcha ré, ou em qualquer tipo de movimento como plataformas elevatórias;
- 16.6.4 Todo e qualquer tipo de equipamento/máquina somente poderá ser manuseado/operado por profissional devidamente habilitado e capacitado para tal. Para isso, a FISCALIZAÇÃO poderá solicitar, a qualquer tempo, da CONTRATADA certificados que atestem a capacidade do operador para o equipamento em questão;
- 16.6.5 Em caso da não observância pela revisão e manutenção dos equipamentos e maquinários, inclusive em caso de operação destes por funcionário não habilitado e capacitado, a FISCALIZAÇÃO poderá notificar a CONTRATADA e, em caso de reincidências, aplicar as sanções previstas no contrato;
- 16.6.6 Todos os materiais a serem empregados na obra deverão ser novos, comprovadamente de primeira qualidade e, estarem de acordo com as especificações, devendo ser submetidos à aprovação da FISCALIZAÇÃO, com exceção de eventuais serviços de remanejamento onde estiver explícito o reaproveitamento;
- 16.6.7 A CONTRATADA deverá submeter à FISCALIZAÇÃO, amostras de todos os materiais a serem empregados nos serviços antes de executá-los. Se julgar necessário, a FISCALIZAÇÃO poderá

SECRETARIA DE INFRAESTRUTURA E SERVIÇOS PÚBLICOS

Rua Y, s/nº - Nova Imperatriz - CEP: 65.907-180

Imperatriz - MA CNPJ: 06.158.455/0001-16

www.imperatriz.ma.gov.br

Duílio José da Silva Almeida
Assessor de Gabinete III / SINFRA
CREA-MA nº 111964603-0
Matrícula nº .85.340-2



SINFRA

Nº 115

Auo

Nº
379
CPL

ESTADO DO MARANHÃO
PREFEITURA MUNICIPAL DE IMPERATRIZ
SECRETARIA MUNICIPAL DE INFRAESTRUTURA E SERVIÇOS PÚBLICOS

solicitar à CONTRATADA a apresentação de informação por escrito dos locais de origem dos materiais ou de certificados de ensaios relativos aos mesmos;

- 16.6.8 Todo e qualquer material a ser empregado deverá ser comprovadamente de boa procedência de fabricante e de mercado. Os materiais deverão estar de acordo com as recomendações das normas da ABNT e/ou acreditado pelo INMETRO, quando for o caso, ou outro órgão certificador de qualidade;
- 16.6.9 A CONTRATADA deverá ter procedimento de aferição quanto ao atendimento de conformidade dos materiais, de forma a rejeitar os materiais e equipamentos que forem fornecidos fora da especificação técnica.

Diário de Obra

- 16.7 Caberá à CONTRATADA o fornecimento e manutenção de "Diário de Obras", devidamente numerado e rubricado pela FISCALIZAÇÃO e pela CONTRATADA diariamente, que permanecerá disponível para escrituração no local da obra e terá as seguintes características:
- 16.7.1.1 Será único, com páginas numeradas tipograficamente, em 02 vias, sendo a primeira da CONTRATANTE e a segunda da CONTRATADA;
- 16.7.1.2 Todas as folhas do Diário de Obras deverão ser assinadas por um representante da FISCALIZAÇÃO e do RESPONSÁVEL TÉCNICO da CONTRATADA, no máximo, um dia após a referida data de entrada de dados.
- 16.7.1.3 Deverá, a qualquer tempo, permitir a reconstrução dos fatos relevantes ocorridos na obra e que tenham influenciado de alguma forma seu andamento ou execução, contendo, no mínimo, os seguintes campos: nome da contratada, nome do contratante, data, prazo contratual, prazo decorrido, prazo restante, condições do tempo, máquinas e equipamentos, número e categoria de empregados, campo de ocorrências, campo para assinaturas do CONTRATADO e do CONTRATANTE.
- 16.7.2 Serão obrigatoriamente registrados no "Diário de Obras", pela CONTRATADA:
- 16.7.2.1 Falhas nos serviços de terceiros não sujeitos à sua ingerência;
- 16.7.2.2 Consultas à FISCALIZAÇÃO;
- 16.7.2.3 Datas de conclusão de etapas caracterizadas, de acordo com o cronograma aprovado;
- 16.7.2.4 Acidentes ocorridos no decurso dos trabalhos;
- 16.7.2.5 Respostas às interpelações da FISCALIZAÇÃO;
- 16.7.2.6 Eventual escassez de material que resulte em dificuldade para a obra ou serviço;
- 16.7.2.7 Outros fatos que, a juízo da CONTRATADA, devem ser objeto de registro.
- 16.7.3 Será objeto de registro no "Diário de Obras" pela FISCALIZAÇÃO:
- 16.7.3.1 Observações cabíveis a propósito dos lançamentos da CONTRATADA no "Diário de Obras";
- 16.7.3.2 Observações sobre o andamento da obra ou serviço, tendo em vista as especificações, prazos e cronogramas;
- 16.7.3.3 Soluções às consultas, lançadas ou formuladas pela CONTRATADA, com correspondência simultânea para autoridade superior, quando for o caso;
- 16.7.3.4 Restrições que lhe pareçam cabíveis a respeito do andamento dos trabalhos ou do desempenho da CONTRATADA, seus prepostos e sua equipe;
- 16.7.3.5 Determinação de providências para o cumprimento do objeto e especificações;
- 16.7.3.6 Outros fatos que, a juízo da FISCALIZAÇÃO, devem ser objeto de registro.

17 MODELO DE GESTÃO DO CONTRATO

- 17.1 O contrato deverá ser executado fielmente pelas partes, de acordo com as cláusulas avençadas e as normas da Lei nº 14.133, de 2021, e cada parte responderá pelas consequências de sua inexecução total ou parcial.
- 17.2 Em caso de impedimento, ordem de paralisação ou suspensão do contrato, o cronograma de execução será prorrogado automaticamente pelo tempo correspondente, anotadas tais circunstâncias mediante simples apostila.

SECRETARIA DE INFRAESTRUTURA E SERVIÇOS PÚBLICOS

Rua Y, s/nº - Nova Imperatriz - CEP: 65.907-180

Imperatriz - MA CNPJ: 06.158.455/0001-16

www.imperatriz.ma.gov.br

Página 16 de 26

Duílio José da Silva Almeida
Assessor de Gabinete III / SINFRA
CREA-MA nº 111964603-0
Matrícula nº : 85.340-2



Nº
380
CPL

SINFRA
Nº 116
CPL

CPL
oN

ESTADO DO MARANHÃO
PREFEITURA MUNICIPAL DE IMPERATRIZ
SECRETARIA MUNICIPAL DE INFRAESTRUTURA E SERVIÇOS PÚBLICOS

- 17.3 As comunicações entre o órgão ou entidade e a contratada devem ser realizadas por escrito sempre que o ato exigir tal formalidade, admitindo-se o uso de mensagem eletrônica para esse fim, conforme endereço eletrônico informado pela contratada na sua proposta comercial.
- 17.4 O órgão ou entidade poderá convocar representante da empresa para adoção de providências que devam ser cumpridas de imediato.
- 17.5 Após a assinatura do contrato ou instrumento equivalente, o órgão ou entidade poderá convocar o representante da empresa contratada para reunião inicial para apresentação do plano de fiscalização, que conterá informações acerca das obrigações contratuais, dos mecanismos de fiscalização, das estratégias para execução do objeto, do plano complementar de execução da contratada, quando houver, do método de aferição dos resultados e das sanções aplicáveis, dentre outros.

Preposto

- 17.6 A Contratada designará formalmente o preposto da empresa, antes do início da prestação dos serviços, indicando no instrumento os poderes e deveres em relação à execução do objeto contratado.
- 17.7 A Contratada deverá manter preposto da empresa no local da execução do objeto durante todo o período da execução do contrato.
- 17.8 A Contratante poderá recusar, desde que justificadamente, a indicação ou a manutenção do preposto da empresa, hipótese em que a Contratada designará outro para o exercício da atividade.
- 17.9 A não manutenção da estrutura local durante o período de garantia constituirá descumprimento contratual, ensejando a aplicação das penalidades previstas na Lei nº 14.133/2021, no edital e neste instrumento.

Fiscalização

- 17.10 A execução do contrato deverá ser acompanhada e fiscalizada pelo(s) fiscal(is) do contrato, ou pelos respectivos substitutos (Lei nº 14.133, de 2021, art. 117, caput).

Fiscalização Técnica

- 17.11 O fiscal técnico do contrato acompanhará a execução do contrato, para que sejam cumpridas todas as condições estabelecidas no contrato, de modo a assegurar os melhores resultados para a Administração
- 17.11.1 O fiscal técnico do contrato anotar no histórico de gerenciamento do contrato todas as ocorrências relacionadas à execução do contrato, com a descrição do que for necessário para a regularização das faltas ou dos defeitos observados. (art. 117, §1º da Lei nº 14.133, de 2021).
- 17.11.2 Identificada qualquer inexatidão ou irregularidade, o fiscal técnico do contrato emitirá notificações para a correção da execução do contrato, determinando prazo para a correção.
- 17.11.3 O fiscal técnico do contrato informará ao gestor do contrato, em tempo hábil, a situação que demandar decisão ou adoção de medidas que ultrapassem sua competência, para que adote as medidas necessárias e saneadoras, se for o caso.
- 17.11.4 No caso de ocorrências que possam inviabilizar a execução do contrato nas datas aprazadas, o fiscal técnico do contrato comunicará o fato imediatamente ao gestor do contrato.
- 17.11.5 O fiscal técnico do contrato comunicará ao gestor do contrato, em tempo hábil, o término do contrato sob sua responsabilidade, com vistas à renovação tempestiva ou à prorrogação contratual.

Fiscalização Administrativa

Duhilio José da Silva Almeida
Assessor de Gabinete III / SINFRA
CREA-MA nº 111964603-0
Matricula nº : 85.340



ESTADO DO MARANHÃO
PREFEITURA MUNICIPAL DE IMPERATRIZ
SECRETARIA MUNICIPAL DE INFRAESTRUTURA E SERVIÇOS PÚBLICOS

17.12 O fiscal administrativo do contrato verificará a manutenção das condições de habilitação da contratada, acompanhará o empenho, o pagamento, as garantias, as glosas e a formalização de apostilamento e termos aditivos, solicitando quaisquer documentos comprobatórios pertinentes, caso necessário.

17.12.1 Caso ocorra descumprimento das obrigações contratuais, o fiscal administrativo do contrato atuará tempestivamente na solução do problema, reportando ao gestor do contrato para que tome as providências cabíveis, quando ultrapassar a sua competência;

Gestor do Contrato

17.13 O gestor do contrato coordenará a atualização do processo de acompanhamento e fiscalização do contrato contendo todos os registros formais da execução no histórico de gerenciamento do contrato, a exemplo da ordem de serviço, do registro de ocorrências, das alterações e das prorrogações contratuais, elaborando relatório com vistas à verificação da necessidade de adequações do contrato para fins de atendimento da finalidade da administração.

17.14 O gestor do contrato acompanhará os registros realizados pelos fiscais do contrato, de todas as ocorrências relacionadas à execução do contrato e as medidas adotadas, informando, se for o caso, à autoridade superior àquelas que ultrapassarem a sua competência.

17.15 O gestor do contrato acompanhará a manutenção das condições de habilitação da contratada, para fins de empenho de despesa e pagamento, e anotará os problemas que obstem o fluxo normal da liquidação e do pagamento da despesa no relatório de riscos eventuais.

17.16 O gestor do contrato emitirá documento comprobatório da avaliação realizada pelos fiscais técnico, administrativo e setorial quanto ao cumprimento de obrigações assumidas pelo contratado, com menção ao seu desempenho na execução contratual, baseado nos indicadores objetivamente definidos e aferidos, e a eventuais penalidades aplicadas, devendo constar do cadastro de atesto de cumprimento de obrigações.

17.17 O gestor do contrato tomará providências para a formalização de processo administrativo de responsabilização para fins de aplicação de sanções, a ser conduzido pela comissão de que trata o art. 158 da Lei nº 14.133, de 2021, ou pelo agente ou pelo setor com competência para tal, conforme o caso.

17.18 O gestor do contrato deverá elaborar relatório final com informações sobre a consecução dos objetivos que tenham justificado a contratação e eventuais condutas a serem adotadas para o aprimoramento das atividades da Administração.

17.19 O gestor do contrato deverá enviar a documentação pertinente ao setor de contratos para a formalização dos procedimentos de liquidação e pagamento, no valor dimensionado pela fiscalização e gestão nos termos do contrato.

18 DA DOTAÇÃO ORÇAMENTÁRIA

18.1 As despesas decorrentes da presente contratação correrão à conta de recursos específicos consignados no Orçamento Geral da Prefeitura Municipal de Imperatriz deste exercício, como contrapartida, e através de repasses de Recurso Federal conforme Contrato de Repasse nº 988813/2025/MESP/CAIXA, na dotação abaixo discriminada:

- 10.00 - Secretaria Municipal de Infraestrutura e Serviços Públicos;
- Dotação: 04.122.1136.1282.0000 – Construção, Reforma ou Modernização de Unidades Públicas;
- Despesa: 3.3.90.39.00 – Outros Serviços de Terceiros – Pessoa Jurídica;
- Fonte: 1.500 – Tesouro Municipal.

- 10.00 - Secretaria Municipal de Infraestrutura e Serviços Públicos;
- Dotação: 04.122.1136.1282.0000 – Construção, Reforma ou Modernização de Unidades Públicas;
- Despesa: 3.3.90.39.00 – Outros Serviços de Terceiros – Pessoa Jurídica;

SECRETARIA DE INFRAESTRUTURA E SERVIÇOS PÚBLICOS

Rua Y, s/nº - Nova Imperatriz - CEP: 65.907-180

Imperatriz - MA CNPJ: 06.158.455/0001-16

www.imperatriz.ma.gov.br

D'Uílilio José da Silva Almeida
Assessor de Gabinete III / SINFRA
CREA-MA nº 111964603-0
Matrícula nº .RS.340.0



ESTADO DO MARANHÃO
PREFEITURA MUNICIPAL DE IMPERATRIZ
SECRETARIA MUNICIPAL DE INFRAESTRUTURA E SERVIÇOS PÚBLICOS

- Fonte: 1.700 – Convênio.

SINFRA
Nº 118
Aval.

Nº
382
CPL

18.2 A dotação relativa aos exercícios financeiros subsequentes será indicada após aprovação da Lei Orçamentária respectiva e liberação dos créditos correspondentes, mediante apostilamento.

19 DO RECEBIMENTO DO OBJETO

- 19.1 O objeto será recebido provisoriamente, de forma sumária, no ato da entrega ou execução, juntamente com a nota fiscal ou instrumento de cobrança equivalente, pelo(a) responsável pelo acompanhamento e fiscalização do contrato, para efeito de posterior verificação de sua conformidade com as especificações constantes no Termo de Referência e na proposta.
- 19.2 O objeto poderá ser rejeitado, no todo ou em parte, inclusive antes do recebimento provisório, quando em desacordo com as especificações constantes no Termo de Referência e na proposta, devendo ser substituído no prazo de 5 (cinco) dias úteis, a contar da notificação da contratada, às suas custas, sem prejuízo da aplicação das penalidades.
- 19.3 O recebimento definitivo ocorrerá no prazo de 10 (dez) dias úteis, a contar do recebimento da nota fiscal ou instrumento de cobrança equivalente pela Administração, após a verificação da qualidade e quantidade executados e consequente aceitação mediante termo detalhado.
- 19.4 O prazo para recebimento definitivo poderá ser excepcionalmente prorrogado, de forma justificada, por igual período, quando houver necessidade de diligências para a aferição do atendimento das exigências contratuais.
- 19.5 No caso de controvérsia sobre a execução do objeto, quanto à dimensão, qualidade e quantidade, deverá ser observado o teor do art. 143 da Lei nº 14.133, de 2021, comunicando-se à empresa para emissão de Nota Fiscal no que pertine à parcela incontroversa da execução do objeto, para efeito de liquidação e pagamento.
- 19.6 O prazo para a solução, pelo contratado, de inconsistências na execução do objeto ou de saneamento da nota fiscal ou de instrumento de cobrança equivalente, verificadas pela Administração durante a análise prévia à liquidação de despesa, não será computado para os fins do recebimento definitivo.
- 19.7 O recebimento provisório ou definitivo não excluirá a responsabilidade civil pela solidez e pela segurança dos bens nem a responsabilidade ético-profissional pela perfeita execução do contrato.

20 DA MEDIÇÃO E PAGAMENTO

- 20.1 As medições dos serviços executados serão efetivadas, preferencialmente, no final de cada período mensal, tomando-se como final do período o último dia de cada mês ou o que a Secretaria Municipal de Infraestrutura e Serviços Públicos – SINFRA determinar. **Todavia a primeira medição poderá ser realizada após a expedição da Ordem de Serviços no final do mês em curso, e a última medição, após a conclusão dos serviços, independente do período mensal.**
- 20.2 As medições mensais para apuração da execução das etapas previstas no cronograma fisco-financeiro apresentado pela CONTRATADA serão realizadas por Engenheiro(s) Fiscal(is) designado pela Secretaria Municipal de Infraestrutura e Serviços Públicos – SINFRA.
- 20.3 As medições mensais dos serviços executados serão efetivadas por Engenheiro(s) Fiscal(is) designado pela Secretaria Municipal de Infraestrutura e Serviços Públicos – SINFRA.
- 20.4 O processo de medição deverá ser processado em consonância com os documentos conferidos e aprovados pelo fiscal de obras ou outra que vier a substituí-lo, conforme a seguir:
- 20.5 Ofício de encaminhamento para superior imediato;
- 20.6 Folha de identificação com os dados do contrato;
- 20.7 Resumo de medição (ficha de medição e ficha de medição acumulada);
- 20.8 Indicação de eventuais valores a seres acautelados, retidos ou glosados da medição em referência;
- 20.9 Memória de cálculo geral de medição;
- 20.10 Croqui de localização;
- 20.11 Registro fotográfico/coordenadas de acompanhamento dos serviços executados no período;

SECRETARIA DE INFRAESTRUTURA E SERVIÇOS PÚBLICOS
Rua Y, s/nº - Nova Imperatriz - CEP: 65.907-180
Imperatriz - MA CNPJ: 06.158.455/0001-16

www.imperatriz.ma.gov.br

Duílio José da Silva Almeida
Assessor de Gabinete III / SINFRA
CREA-MA nº 111964603-0
Matrícula nº : 85.340-2



SINFRA
Nº 159
Aul.

Nº
383
CPL

ESTADO DO MARANHÃO
PREFEITURA MUNICIPAL DE IMPERATRIZ
SECRETARIA MUNICIPAL DE INFRAESTRUTURA E SERVIÇOS PÚBLICOS

- 20.12 Diário de Obras;
- 20.13 Ensaios Tecnológicos da Empreiteira;
- 20.14 Ensaios Tecnológicos da Supervisora, quando houver. Deverá ser observado o mínimo exigido nos contratos de Supervisão; Portaria de nomeação do fiscal (na primeira medição ou quando houver alterações);
- 20.15 Habilitação do Fiscal junto ao CREA/MA -Anotação de Responsabilidade Técnica (ART) (na primeira medição ou quando houver alterações);
- 20.16 Relatório ou termo circunstanciado de recebimento do objeto ou serviços contratados (medição final);
- 20.17 Mídia digital com planilhas de medição, fotos e ensaios para registro;
- 20.18 Demais documentos relativos à medição, sejam de origem da contratada ou da Secretaria Municipal de Infraestrutura e Serviços Públicos - SINFRA, bem como os documentos exigidos em edital.
- 20.19 Nos meses em que não forem realizadas medições na obra, e não existindo ordem de paralisação da obra por parte da Administração, deverá ser lançada medição igual a "zero" no controle e acompanhamento financeiro do contrato, com expresse e formal registro de justificativa para aquela situação.
- 20.20 A medição final, bem como o Termo de Recebimento dos serviços serão elaborados por Comissão de Engenheiros designada pela Secretaria Municipal de Infraestrutura e Serviços Públicos - SINFRA quando concluídos todos os serviços.
- 20.21 A planilha de medição será elaborada conforme planilha de preços contratada, inclusive seguindo o mesmo padrão de unidades, medindo somente os serviços efetivamente executados.
- 20.22 Toda medição, ao final, deverá conter a anuência da Contratada, mediante assinatura do Responsável Técnico e do representante Legal da CONTRATADA.
- 20.23 Depois de fechada a Planilha de Medição, a Contratada apresentará a Nota Fiscal à Secretaria Municipal de Infraestrutura e Serviços Públicos - SINFRA, a qual será encaminhada ao fiscal do contrato, a quem caberá atestar a regular realização dos serviços, encaminhando o documento para as providências relativas ao pagamento.
- 20.24 Por conveniência e critério da Secretaria Municipal de Infraestrutura e Serviços Públicos - SINFRA, em atendimento ao interesse público, o prazo de medição poderá ser alterado para mais ou para menos, conforme o desenvolvimento dos serviços a serem medidos.
- 20.25 Consignado que o orçamento de referência desta obra é baseado no SINAPI/SICRO, as medições de reajustamento deverão ter como base de cálculo os índices setoriais.
- 20.26 Recebida a Nota Fiscal ou documento de cobrança equivalente, correrá o prazo de dez dias úteis para fins de liquidação, na forma da seção anterior, prorrogáveis por igual período.
- 20.27 Para fins de liquidação, o setor competente deverá verificar se a nota fiscal ou instrumento de cobrança equivalente apresentado expressa os elementos necessários e essenciais do documento, tais como:
- 20.27.1 o prazo de validade;
 - 20.27.2 a data da emissão;
 - 20.27.3 os dados do contrato e do órgão contratante;
 - 20.27.4 o período respectivo de execução do contrato;
 - 20.27.5 o valor a pagar; e
 - 20.27.6 eventual destaque do valor de retenções tributárias cabíveis.
- 20.28 Havendo erro na apresentação da nota fiscal ou instrumento de cobrança equivalente, ou circunstância que impeça a liquidação da despesa, esta ficará sobrestada até que o contratado providencie as medidas saneadoras, reiniciando-se o prazo após a comprovação da regularização da situação, sem ônus ao contratante.
- 20.29 A nota fiscal ou instrumento de cobrança equivalente deverá ser obrigatoriamente acompanhado da comprovação das certidões de regularidade junto à Receita Federal do Brasil/Previdência, Trabalhistas, FGTS, Estado (dívida ativa e tributos), Município (dívida ativa e tributos), nos termos do art. 68 da Lei nº 14.133, de 2021.



SINFRA
Nº 120
Arno

Nº
384
CPL

ESTADO DO MARANHÃO
PREFEITURA MUNICIPAL DE IMPERATRIZ
SECRETARIA MUNICIPAL DE INFRAESTRUTURA E SERVIÇOS PÚBLICOS

- 20.30 Constatando-se situação de irregularidade do contratado, será providenciada sua notificação, por escrito, para que, no prazo de 5 (cinco) dias úteis, regularize sua situação ou, no mesmo prazo, apresente sua defesa. O prazo poderá ser prorrogado uma vez, por igual período, a critério do contratante.
- 20.31 Não havendo regularização ou sendo a defesa considerada improcedente, o contratante deverá comunicar aos órgãos responsáveis pela fiscalização da regularidade fiscal quanto à inadimplência do contratado, bem como quanto à existência de pagamento a ser efetuado, para que sejam acionados os meios pertinentes e necessários para garantir o recebimento de seus créditos.
- 20.32 Persistindo a irregularidade, o contratante deverá adotar as medidas necessárias à rescisão contratual nos autos do processo administrativo correspondente, assegurada ao contratado a ampla defesa.
- 20.33 Havendo a efetiva execução do objeto, os pagamentos serão realizados normalmente, até que se decida pela rescisão do contrato, caso o contratado não regularize sua situação fiscal.
- 20.34 O pagamento será efetuado no prazo de até 30 (trinta) dias contados da finalização da liquidação da despesa, conforme item anterior.
- 20.35 O pagamento será realizado por meio de ordem bancária, para crédito em banco, agência e conta corrente indicados pelo contratado.
- 20.36 Será considerada data do pagamento o dia em que constar como emitida a ordem bancária para pagamento.
- 20.37 Quando do pagamento, será efetuada a retenção tributária prevista na legislação aplicável.
20.37.1 Independentemente do percentual de tributo inserido na planilha, quando houver, serão retidos na fonte, quando da realização do pagamento, os percentuais estabelecidos na legislação vigente.
- 20.38 O contratado regularmente optante pelo Simples Nacional, nos termos da Lei Complementar nº 123, de 2006, não sofrerá a retenção tributária quanto aos impostos e contribuições abrangidos por aquele regime. No entanto, o pagamento ficará condicionado à apresentação de comprovação, por meio de documento oficial, de que faz jus ao tratamento tributário favorecido previsto na referida Lei Complementar.

21 SANÇÕES POR DESCUMPRIMENTO DAS OBRIGAÇÕES PACTUADAS

- 21.1 Comete infração administrativa, nos termos da Lei nº 14.133, de 2021, o Contratado que:
- a) der causa à inexecução parcial do contrato;
 - b) der causa à inexecução parcial do contrato que cause grave dano à Administração ou ao funcionamento dos serviços públicos ou ao interesse coletivo;
 - c) der causa à inexecução total do contrato;
 - d) ensejar o retardamento da execução do objeto da contratação sem motivo justificado;
 - e) apresentar documentação falsa ou prestar declaração falsa durante a execução do contrato;
 - f) praticar ato fraudulento na execução do contrato;
 - g) comportar-se de modo inidôneo ou cometer fraude de qualquer natureza;
 - h) praticar ato lesivo previsto no art. 5º da Lei nº 12.846, de 1º de agosto de 2013.
- 21.2 Serão aplicadas ao responsável pelas infrações administrativas acima descritas as seguintes sanções:
- a) Advertência, quando o contratado der causa à inexecução parcial do contrato, sempre que não se justificar a imposição de penalidade mais grave (art. 156, §2º, da Lei nº 14.133, de 2021);
 - b) Impedimento de licitar e contratar, quando praticadas as condutas descritas nas alíneas "b", "c" e "d" do subitem acima do Contrato, sempre que não se justificar a imposição de penalidade mais grave (art. 156, § 4º, da Lei nº 14.133, de 2021);
 - c) Declaração de inidoneidade para licitar e contratar, quando praticadas as condutas descritas nas alíneas "e", "f", "g" e "h" do subitem acima do Contrato, bem como nas alíneas "b", "c" e "d", que justifiquem a imposição de penalidade mais grave (art. 156, §5º, da Lei nº 14.133, de 2021).
- 21.3 Multa de:



SINFRA
Nº 121
Bull.

Nº
385
CPL

ESTADO DO MARANHÃO
PREFEITURA MUNICIPAL DE IMPERATRIZ
SECRETARIA MUNICIPAL DE INFRAESTRUTURA E SERVIÇOS PÚBLICOS

- a) Moratória de 1% (um por cento) por dia de atraso injustificado sobre o valor da parcela inadimplida, até o limite de 30 (trinta) dias;
- b) Moratória de 0,07% (sete centésimos por cento) do valor total do contrato por dia de atraso injustificado, até o máximo de 2% (dois por cento), pela inobservância do prazo fixado para apresentação, suplementação ou reposição da garantia, quando exigida no Termo de Referência, parte integrante do Contrato.
- i. O atraso superior a 30 (trinta) dias autoriza a Administração a promover a extinção do contrato por descumprimento ou cumprimento irregular de suas cláusulas, conforme dispõe o inciso I do art. 137 da Lei n. 14.133, de 2021.
- c) Compensatória, para as infrações descritas nas alíneas "e" a "h" do subitem 12.1, de 20% a 30% do valor do Contrato.
- d) Compensatória, para a inexecução total do contrato prevista na alínea "a", "b", "c" e "d" do subitem 12.1, de 1% a 30% do valor do Contrato.
- 21.4 A aplicação das sanções previstas no Contrato não exclui, em hipótese alguma, a obrigação de reparação integral do dano causado ao CONTRATANTE (art. 156, §9º, da Lei nº 14.133, de 2021).
- 21.5 Todas as sanções previstas no Contrato poderão ser aplicadas cumulativamente com a multa (art. 156, §7º, da Lei nº 14.133, de 2021).
- 21.6 Antes da aplicação da multa será facultada a defesa do interessado no prazo de 15 (quinze) dias úteis, contado da data de sua intimação (art. 157, da Lei nº 14.133, de 2021).
- 21.7 Se a multa aplicada e as indenizações cabíveis forem superiores ao valor do pagamento eventualmente devido pelo CONTRATANTE ao CONTRATADO, além da perda desse valor, a diferença será descontada da garantia prestada, quando exigida, ou será cobrada judicialmente (art. 156, §8º, da Lei nº 14.133, de 2021).
- 21.8 Previamente ao encaminhamento à cobrança judicial, a multa poderá ser recolhida administrativamente no prazo máximo de 30 (trinta) dias, a contar da data do recebimento da comunicação enviada pela autoridade competente.
- 21.9 A aplicação das sanções realizar-se-á em processo administrativo que assegure o contraditório e a ampla defesa ao CONTRATADO, observando-se o procedimento previsto no caput e parágrafos do art. 158 da Lei nº 14.133, de 2021, para as penalidades de impedimento de licitar e contratar e de declaração de inidoneidade para licitar ou contratar.
- 21.10 Na aplicação das sanções serão considerados (art. 156, §1º, da Lei nº 14.133, de 2021):
- a) a natureza e a gravidade da infração cometida;
- b) as peculiaridades do caso concreto;
- c) as circunstâncias agravantes ou atenuantes;
- d) os danos que dela provierem para o CONTRATANTE;
- e) a implantação ou o aperfeiçoamento de programa de integridade, conforme normas e orientações dos órgãos de controle.
- 21.11 Os atos previstos como infrações administrativas na Lei nº 14.133, de 2021, ou em outras leis de licitações e contratos da Administração Pública que também sejam tipificados como atos lesivos na Lei nº 12.846, de 2013, serão apurados e julgados conjuntamente, nos mesmos autos, observados o rito procedimental e autoridade competente definidos na referida Lei (art. 159).
- 21.12 A personalidade jurídica do CONTRATADO poderá ser desconsiderada sempre que utilizada com abuso do direito para facilitar, encobrir ou dissimular a prática dos atos ilícitos previstos no Contrato ou para provocar confusão patrimonial, e, nesse caso, todos os efeitos das sanções aplicadas à pessoa jurídica serão estendidos aos seus administradores e sócios com poderes de administração, à pessoa jurídica sucessora ou à empresa do mesmo ramo com relação de coligação ou controle, de fato ou de direito, com o CONTRATADO, observados, em todos os casos, o contraditório, a ampla defesa e a obrigatoriedade de análise jurídica prévia (art. 160, da Lei nº 14.133, de 2021).
- 21.13 O CONTRATANTE deverá, no prazo máximo 15 (quinze) dias úteis, contado da data de aplicação da sanção, informar e manter atualizados os dados relativos às sanções por ela aplicadas, para fins de publicidade no Cadastro Nacional de Empresas Inidôneas e Suspensas (Ceis) e no



SINFRA
Nº 122
Ave.

Nº 386
CPL

ESTADO DO MARANHÃO
PREFEITURA MUNICIPAL DE IMPERATRIZ
SECRETARIA MUNICIPAL DE INFRAESTRUTURA E SERVIÇOS PÚBLICOS

Cadastro Nacional de Empresas Punidas (Cnep), instituídos no âmbito do Poder Executivo Federal. (Art. 161).

- 21.14 As sanções de impedimento de licitar e contratar e declaração de inidoneidade para licitar ou contratar são passíveis de reabilitação na forma do art. 163 da Lei nº 14.133/21.
- 21.15 Os débitos do CONTRATADO para com a Administração CONTRATANTE, resultantes de multa administrativa e/ou indenizações, não inscritos em dívida ativa, poderão ser compensados, total ou parcialmente, com os créditos devidos pelo referido órgão decorrentes deste mesmo contrato ou de outros contratos administrativos que o contratado possua com o mesmo órgão ora contratante

22. DO REAJUSTE

- 22.1 Os preços inicialmente contratados são fixos e irreajustáveis no prazo de um ano contado da data do orçamento estimado constante do processo administrativo que deu origem ao presente termo de contrato.
- 22.2 Após o interregno de um ano, e independentemente de pedido do Contratado, os preços iniciais serão reajustados, mediante a aplicação, pelo **CONTRATANTE**, do Índice Geral de Preços de Mercado – IGP-M, exclusivamente para as obrigações iniciadas e concluídas após a ocorrência da anualidade.
- 22.3 Nos reajustes subsequentes ao primeiro, o intervalo mínimo de um ano será contado a partir dos efeitos financeiros do último reajuste.
- 22.4 No caso de atraso ou não divulgação do(s) índice (s) de reajustamento, o **CONTRATANTE** pagará ao Contratado a importância calculada pela última variação conhecida, liquidando a diferença correspondente tão logo seja(m) divulgado(s) o(s) índice(s) definitivo(s).
- 22.5 Nas aferições finais, o(s) índice(s) utilizado(s) para reajuste será(ão), obrigatoriamente, o(s) definitivo(s).
- 22.6 Caso o(s) índice(s) estabelecido(s) para reajustamento venha(m) a ser extinto(s) ou de qualquer forma não possa(m) mais ser utilizado(s), será(ão) adotado(s), em substituição, o(s) que vier(em) a ser determinado(s) pela legislação então em vigor.
- 22.7 Na ausência de previsão legal quanto ao índice substituto, as partes elegerão novo índice oficial, para reajustamento do preço do valor remanescente, por meio de termo aditivo.
- 22.8 O reajuste será realizado por apostilamento.

Imperatriz - MA, 23 de Fevereiro de 2026

Duhilio José da Silva Almeida
Assessor de Gabinete III / SINFRA
CREA-MA nº 111964603-0
Matrícula nº : 85.340-2

Duhilio José da Silva Almeida

Duhilio José da Silva Almeida
Matrícula nº 85.340-2
Portaria nº 1.413

APROVADO na forma da Lei
Em: 23/02/2026.

Vilmar Dantas Nobrega
VILMAR DANTAS NOBREGA
Secretário Municipal de Infraestrutura e
Serviços Públicos



ESTADO DO MARANHÃO
PREFEITURA MUNICIPAL DE IMPERATRIZ
SECRETARIA MUNICIPAL DE INFRAESTRUTURA E SERVIÇOS PÚBLICOS

SINFRA
Nº 123
Auo.



ANEXO I

RESUMO

DADOS GERAIS

PLANILHA ORÇAMENTÁRIA

PLANILHA SINTÉTICA

CRONOGRAMA FISICO FINANCEIRO

COMPOSIÇÃO DO BDI - SERVIÇOS

COMPOSIÇÃO DO BDI - MATERIAIS E EQUIPAMENTOS

QUADRO DE COMPOSIÇÃO DOS ENCARGOS SOCIAIS

COMPOSIÇÃO DE PREÇOS UNITÁRIOS

PLANILHA CURVA ABC DOS SERVIÇOS

PROJETOS DE ENGENHARIA



ESTADO DO MARANHÃO
PREFEITURA MUNICIPAL DE IMPERATRIZ
SECRETARIA MUNICIPAL DE INFRAESTRUTURA E SERVIÇOS PÚBLICOS

SINFRA
Nº 129
Auto

Nº
388
CPL

GRAU DE SIGILO
#PÚBLICO

OBRA: CONSTRUÇÃO DE CAMPO DE FUTEBOL COM GRAMA SINTÉTICA, MEIA QUADRA DE BASQUETE, PARQUINHO INFANTIL E PISTA DE CAMINHADA (TIPO B)

LOCAL: RUA AUXILIAR 3, S/N, BAIRRO CANTO DA SERRA - IMPERATRIZ - MA

RESUMO

- * DADOS GERAIS
- * PLANILHA ORÇAMENTÁRIA
- * PLANILHA SINTÉTICA
- * CRONOGRAMA FÍSICO FINANCEIRO
- * COMPOSIÇÃO DO BDI - SERVIÇOS
- * COMPOSIÇÃO DO BDI - MATERIAIS E EQUIPAMENTOS
- * QUADRO DE COMPOSIÇÃO DOS ENCARGOS SOCIAIS
- * COMPOSIÇÃO DE PREÇOS UNITÁRIOS
- * PLANILHA CURVA ABC DOS SERVIÇOS

PREFEITURA MUNICIPAL DE IMPERATRIZ
SETEMBRO.2025

SECRETARIA DE INFRAESTRUTURA E SERVIÇOS PÚBLICOS
Rua Y, s/nº - Nova Imperatriz - CEP: 65.907-180
Imperatriz - Maranhão - CNPJ: 06.158.455/0001-16

www.imperatriz.ma.gov.br
gabinete.sinfra@imperatriz.ma.gov.br



ESTADO DO MARANHÃO
PREFEITURA MUNICIPAL DE IMPERATRIZ
SECRETARIA MUNICIPAL DE INFRAESTRUTURA E SERVIÇOS PÚBLICOS

SINFRA
Nº 125
CPL

Nº 389
CPL

PLANILHA ORÇAMENTÁRIA										GRAU DE SIGILO	
										#PÚBLICO	
OBRA: CONSTRUÇÃO DE CAMPO DE FUTEBOL COM GRAMA SINTÉTICA, MEIA QUADRA DE BASQUETE, PARQUINHO INFANTIL E PISTA DE CAMINHADA (TIPO B)											
LOCAL: RUA AUXILIAR 3, S/N, BAIRRO CANTO DA SERRA - IMPERATRIZ - MA											
FONTE DE BANCO DE DADOS: SINAPI MA 09 2025 SEINFRA-CE 028.1 ORSE-I-SE 09 2025										BDI 1 - SERVIÇOS: 25,10%	
										BDI 2 - MATERIAIS E EQUIPAMENTOS: 12,76%	
ITEM	FONTE	CÓDIGO	DESCRIÇÃO	UN	QUANT.	PREÇO UNIT.	BDI	PREÇO C/BDI	PREÇO TOTAL		
I			SERVIÇOS PRELIMINARES						145.882,71		
1			ADMINISTRAÇÃO LOCAL						89.981,92		
1.1	CPU	COMPOR.001	ADMINISTRAÇÃO LOCAL DE OBRA	MÉS	4,00	17.982,00	1	22.495,48	89.981,92		
2			SERVIÇOS INICIAIS						55.900,79		
2.1	SINAPI	103689	FORNECIMENTO E INSTALAÇÃO DE PLACA DE OBRA COM CHAPA GALVANIZADA E ESTRUTURA DE MADEIRA. AF_03/2022_PS	M2	4,50	466,20	1	583,21	2.624,44		
2.2	SINAPI	98459	TAPUME COM TELHA METÁLICA. AF_03/2024	M2	354,24	93,90	1	117,46	41.609,03		
2.3	SEINFR A-CE	C4996	LOCAÇÃO DE CONTÊINER BANHEIRO COM 04 VASOS SANITÁRIOS, 02 LAVATÓRIOS, 01 MICTÓRIO CALHA E 04 CHUVEIROS - 6,00 X 2,35M	MÉS	4,00	1.255,48	1	1.570,60	6.282,40		
2.4	SEINFR A-CE	C4997	LOCAÇÃO DE CONTÊINER ESCRITÓRIO COM BANHEIRO (01 VASO SANITÁRIO, 01 LAVATÓRIO E 01 CHUVEIRO), JANELA EM VIDRO, PORTAS, LUMINÁRIAS, TOMADAS, FORRO EM PVC, AR CONDICIONADO E ISOLAMENTO TERMO-ACÚSTICO EM ISOPOR - 6,00 X 2,35M	MÉS	4,00	1.076,13	1	1.346,23	5.384,92		
II			CAMPO DE FUTEBOL COM GRAMA SINTÉTICA						669.917,43		
3			FUNDAÇÃO						15.245,96		
3.1	SINAPI	97082	ESCAVAÇÃO MANUAL DE VIGA DE BORDA PARA RADIER. AF_09/2021	M3	32,50	64,43	1	80,60	2.619,50		
3.2	SINAPI	97084	COMPACTAÇÃO MECÂNICA DE SOLO PARA EXECUÇÃO DE RADIER, PISO DE CONCRETO OU LAJE SOBRE SOLO, COM COMPACTADOR DE SOLOS TIPO PLACA VIBRATÓRIA. AF_09/2021	M2	130,00	0,71	1	0,88	114,40		
3.3	SINAPI	95241	LASTRO DE CONCRETO MAGRO, APLICADO EM PISOS, LAJES SOBRE SOLO OU RADIERS, ESPESSURA DE 5 CM. AF_01/2024	M2	78,00	41,23	1	51,57	4.022,46		
3.4	SINAPI	89470	ALVENARIA DE BLOCOS DE CONCRETO ESTRUTURAL 14X19X39 CM (ESPESSURA 14 CM), FBK = 4,5 MPA, UTILIZANDO COLHER DE PEDREIRO. AF_10/2022	M2	64,00	106,04	1	132,65	8.489,60		
4			PAVIMENTAÇÃO						371.999,35		
4.1	SINAPI	100576	REGULARIZAÇÃO E COMPACTAÇÃO DE SUBLEITO DE SOLO PREDOMINANTEMENTE ARGILOSO, PARA OBRAS DE CONSTRUÇÃO DE PAVIMENTOS. AF_09/2024	M2	1.500,00	2,77	1	3,46	5.190,00		
4.2	CPU	C001	LASTRO COM MATERIAL GRANULAR (PEDRA BRITADA N.1), ESPESSURA DE 10 CM	M3	140,00	167,68	1	209,76	29.366,40		
4.3	CPU	C002	LASTRO COM MATERIAL GRANULAR (PEDRA BRITADA N.0), ESPESSURA DE 5 CM	M3	70,00	194,25	1	243,00	17.010,00		
4.4	CPU	C003	LASTRO COM MATERIAL GRANULAR (PÓ DE BRITA), ESPESSURA DE 5 CM	M3	70,00	194,25	1	243,00	17.010,00		
4.5	CPU	C004	GRAMA SINTÉTICA ESPORTIVA PARA FUTEBOL EM POLIETILENO, COM ALTURA MÍNIMA DE 42 MM (FORNECIMENTO E COLOCAÇÃO)	M2	1.400,00	166,35	1	208,10	291.340,00		
4.6	SINAPI	95241	LASTRO DE CONCRETO MAGRO, APLICADO EM PISOS, LAJES SOBRE SOLO OU RADIERS, ESPESSURA DE 5 CM. AF_01/2024	M2	99,00	41,23	1	51,57	5.105,43		
4.7	CPU	C008	EXECUÇÃO DE PASSEIO (CALÇADA) OU PISO DE CONCRETO COM CONCRETO MOLDADO IN LOCO, FEITO EM OBRA, ACABAMENTO CONVENCIONAL, ESPESSURA 6 CM	M2	99,00	56,34	1	70,48	6.977,52		
5			ESTRUTURA						38.661,89		
5.1	SINAPI	96542	FABRICAÇÃO, MONTAGEM E DESMONTAGEM DE FÓRMA PARA VIGA BALDRAME, EM CHAPA DE MADEIRA COMPENSADA RESINADA, E=17 MM, 4 UTILIZAÇÕES. AF_01/2024	M2	80,60	99,65	1	124,66	10.047,59		
5.2	SINAPI	96543	ARMAÇÃO DE BLOCO UTILIZANDO AÇO CA-60 DE 5 MM - MONTAGEM. AF_01/2024	KG	124,00	18,92	1	23,66	2.933,84		
5.3	SINAPI	96545	ARMAÇÃO DE BLOCO UTILIZANDO AÇO CA-50 DE 8 MM - MONTAGEM. AF_01/2024	KG	280,20	14,93	1	18,67	5.231,33		
5.4	SINAPI	96555	CONCRETAGEM DE BLOCO DE COROAMENTO OU VIGA BALDRAME, FCK 30 MPA, COM USO DE JERICA - LANÇAMENTO, ADENSAMENTO E ACABAMENTO. AF_01/2024	M3	6,05	832,47	1	1.041,41	6.300,53		
5.5	CPU	C007	ESTACA BROCA DE CONCRETO (0,20 X 0,20) M, ESCAVAÇÃO MANUAL, COM TUBO DE AÇO GALVANIZADO DE 2"	M	60,00	188,50	1	235,81	14.148,60		



ESTADO DO MARANHÃO
PREFEITURA MUNICIPAL DE IMPERATRIZ
SECRETARIA MUNICIPAL DE INFRAESTRUTURA E SERVIÇOS PÚBLICOS

SINFRA

Nº 126

Almeida

216

Nº 390
CPL

PLANILHA ORÇAMENTÁRIA							GRAU DE SIGILO #PÚBLICO			
ITEM	FONTE	CÓDIGO	DESCRIÇÃO	UN	QUANT.	PREÇO UNIT.	BDI	PREÇO C/BDI	PREÇO TOTAL	
			ALVENARIA E FECHAMENTO							202.701,92
6.1	SINAPI	103325	ALVENARIA DE VEDAÇÃO DE BLOCOS CERÂMICOS FURADOS NA VERTICAL DE 14X19X39 CM (ESPESSURA 14 CM) E ARGAMASSA DE ASSENTAMENTO COM PREPARO MANUAL. AF_12/2021	M2	80,00	83,66	1	104,65	8.372,00	
6.2	SINAPI	102363	ALAMBRADO PARA QUADRA POLIESPORTIVA, ESTRUTURADO POR TUBOS DE AÇO GALVANIZADO, (MONTANTES COM DIÂMETRO 2", TRAVESSAS E ESCORAS COM DIÂMETRO 1 1/2"), COM TELA DE ARAME GALVANIZADO, FIO 12 BWG E MALHA QUADRADA 5X5CM (EXCETO MURETA). AF_03/2021	M2	888,00	174,94	1	218,84	194.329,92	
			REVESTIMENTO							9.649,60
7.1	SINAPI	87878	CHAPISCO APLICADO EM ALVENARIAS E ESTRUTURAS DE CONCRETO INTERNAS, COM COLHER DE PEDREIRO. ARGAMASSA TRAÇO 1:3 COM PREPARO MANUAL. AF_10/2022	M2	160,00	5,28	1	6,60	1.056,00	
7.2	SINAPI	87530	MASSA ÚNICA, EM ARGAMASSA TRAÇO 1:2:8, PREPARO MANUAL, APLICADA MANUALMENTE EM PAREDES INTERNAS DE AMBIENTES COM ÁREA ENTRE 5M² E 10M², E = 17,5MM, COM TALISCAS. AF_03/2024	M2	160,00	42,94	1	53,71	8.593,60	
			PINTURA							30.829,44
8.1	SINAPI	104642	PINTURA LÁTEX ACRÍLICA STANDARD, APLICAÇÃO MANUAL EM PAREDES, DUAS DEMÃOS. AF_04/2023	M2	160,00	12,59	1	15,75	2.520,00	
8.2	SINAPI	100750	PINTURA COM TINTA ALQUÍDICA DE ACABAMENTO (ESMALTE SINTÉTICO FOSCO) APLICADA A ROLO OU PINCEL SOBRE SUPERFÍCIES METÁLICAS (EXCETO PERFIL) EXECUTADO EM OBRA (POR DEMÃO). AF_01/2020	M2	888,00	25,49	1	31,88	28.309,44	
			EQUIPAMENTOS							829,27
9.1	CPU	C005	CONJUNTO PARA FUTEBOL DE CAMPO COM PAR DE TRAVES OFICIAIS DE 5,00 X 2,20 M EM TUBO DE AÇO GALVANIZADO 4", PINTURA EM PRIMER COM TINTA ESMALTE SINTÉTICO E REDES DE POLIETILENO FIO 3 MM - FORNECIMENTO E INSTALAÇÃO	UND	1,00	662,89	1	829,27	829,27	
			MEIA QUADRA DE BASQUETE							197.603,84
			FUNDAÇÃO							4.984,56
10.1	SINAPI	97082	ESCAVAÇÃO MANUAL DE VIGA DE BORDA PARA RADIER. AF_09/2021	M3	10,50	64,43	1	80,60	846,30	
10.2	SINAPI	97084	COMPACTAÇÃO MECÂNICA DE SOLO PARA EXECUÇÃO DE RADIER, PISO DE CONCRETO OU LAJE SOBRE SOLO, COM COMPACTADOR DE SOLOS TIPO PLACA VIBRATÓRIA. AF_09/2021	M2	30,00	0,71	1	0,88	26,40	
10.3	SINAPI	95241	LASTRO DE CONCRETO MAGRO, APLICADO EM PISOS, LAJES SOBRE SOLO OU RADIER, ESPESSURA DE 5 CM. AF_01/2024	M2	18,00	41,23	1	51,57	928,26	
10.4	SINAPI	89470	ALVENARIA DE BLOCOS DE CONCRETO ESTRUTURAL 14X19X39 CM (ESPESSURA 14 CM), FBK = 4,5 MPA, UTILIZANDO COLHER DE PEDREIRO. AF_10/2022	M2	24,00	106,04	1	132,65	3.183,60	
			PAVIMENTAÇÃO							190.292,21
11.1	SINAPI	100576	REGULARIZAÇÃO E COMPACTAÇÃO DE SUBLEITO DE SOLO PREDOMINANTEMENTE ARGILOSO, PARA OBRAS DE CONSTRUÇÃO DE PAVIMENTOS. AF_09/2024	M2	221,00	2,77	1	3,46	764,66	
11.2	SINAPI	95241	LASTRO DE CONCRETO MAGRO, APLICADO EM PISOS, LAJES SOBRE SOLO OU RADIER, ESPESSURA DE 5 CM. AF_01/2024	M2	221,00	41,23	1	51,57	11.396,97	
11.3	SINAPI	94994	EXECUÇÃO DE PASSEIO (CALÇADA) OU PISO DE CONCRETO COM CONCRETO MOLDADO IN LOCO, FEITO EM OBRA, ACABAMENTO CONVENCIONAL, ESPESSURA 8 CM, ARMADO. AF_08/2022	M2	221,00	98,31	1	122,98	27.178,58	
11.4	COT	COT-010	PISO MODULAR EM POLIPROPILENO DE ALTO IMPACTO E RESISTÊNCIA, PROTEÇÃO UV, INCLUINDO DEMARCAÇÃO DA QUADRA COM TINTA À BASE DE PU - FORNECIMENTO E INSTALAÇÃO	UND	1,00	133.870,75	2	150.952,00	150.952,00	
			EQUIPAMENTOS							2.327,07
12.1	CPU	C006	TABELA DE BASQUETE DE COMPENSADO NAVAL, COM AROS, REDES E ESTRUTURA EM TUBO GALVANIZADO - FORNECIMENTO E INSTALAÇÃO.	UND	1,00	1.860,17	1	2.327,07	2.327,07	

Duhilio José da Silva Almeida
Assessor de Gabinete III / SINFRA
CREA-MA nº 11964603-0
Matricula nº : 85.340-2

SECRETARIA DE INFRAESTRUTURA E SERVIÇOS PÚBLICOS
Rua Y, s/nº - Nova Imperatriz - CEP: 65.907-180
Imperatriz - Maranhão - CNPJ: 06.158.455/0001-16

www.imperatriz.ma.gov.br
gabinete.sinfra@imperatriz.ma.gov.br



ESTADO DO MARANHÃO
PREFEITURA MUNICIPAL DE IMPERATRIZ
SECRETARIA MUNICIPAL DE INFRAESTRUTURA E SERVIÇOS PÚBLICOS

SINFRA
Nº 127
CPL

3/6

Nº
391
CPL

PLANILHA ORÇAMENTÁRIA										GRAU DE SIGILO	
										#PÚBLICO	
OBRA: CONSTRUÇÃO DE CAMPO DE FUTEBOL COM GRAMA SINTÉTICA, MEIA QUADRA DE BASQUETE, PARQUINHO INFANTIL E PISTA DE CAMINHADA (TIPO B)											
LOCAL: RUA AUXILIAR 3, S/N, BAIRRO CANTO DA SERRA - IMPERATRIZ - MA											
FONTE DE BANCO DE DADOS: SINAPI MA 09 2025 SEINFRA-CE 028.1 ORSE-I-SE 09 2025										BDI 1 - SERVIÇOS: 25,10%	
										BDI 2 - MATERIAIS E EQUIPAMENTOS: 12,76%	
ITEM	FONTE	CÓDIGO	DESCRIÇÃO	UN	QUANT.	PREÇO UNIT.	BDI	PREÇO C/BDI	PREÇO TOTAL		
IV			PARQUINHO INFANTIL						153.240,80		
13			FUNDAÇÃO						4.153,80		
13.1	SINAPI	97082	ESCAVAÇÃO MANUAL DE VIGA DE BORDA PARA RADIER. AF_09/2021	M3	8,75	64,43	1	80,60	705,25		
13.2	SINAPI	97084	COMPACTAÇÃO MECÂNICA DE SOLO PARA EXECUÇÃO DE RADIER, PISO DE CONCRETO OU LAJE SOBRE SOLO, COM COMPACTADOR DE SOLOS TIPO PLACA VIBRATÓRIA. AF_09/2021	M2	25,00	0,71	1	0,88	22,00		
13.3	SINAPI	95241	LASTRO DE CONCRETO MAGRO, APLICADO EM PISOS, LAJES SOBRE SOLO OU RADIERS, ESPESSURA DE 5 CM. AF_01/2024	M2	15,00	41,23	1	51,57	773,55		
13.4	SINAPI	89470	ALVENARIA DE BLOCOS DE CONCRETO ESTRUTURAL 14X19X39 CM (ESPESSURA 14 CM), FBK = 4,5 MPA, UTILIZANDO COLHER DE PEDREIRO. AF_10/2022	M2	20,00	106,04	1	132,65	2.653,00		
14			PAVIMENTAÇÃO						90.964,00		
14.1	SINAPI	100576	REGULARIZAÇÃO E COMPACTAÇÃO DE SUBLEITO DE SOLO PREDOMINANTEMENTE ARGILOSO, PARA OBRAS DE CONSTRUÇÃO DE PAVIMENTOS. AF_09/2024	M2	142,85	2,77	1	3,46	494,26		
14.2	SINAPI	95241	LASTRO DE CONCRETO MAGRO, APLICADO EM PISOS, LAJES SOBRE SOLO OU RADIERS, ESPESSURA DE 5 CM. AF_01/2024	M2	142,85	41,23	1	51,57	7.366,77		
14.3	SINAPI	87702	CONTRAPISO EM ARGAMASSA TRAÇO 1:4 (CIMENTO E AREIA), PREPARO MANUAL, APLICADO EM ÁREAS SECAS SOBRE LAJE, NÃO ADERIDO, ACABAMENTO NÃO REFORÇADO, ESPESSURA 6CM. AF_07/2021	M2	142,85	68,17	1	85,28	12.182,24		
14.4	SINAPI	101735	PISO DE BORRACHA ESPORTIVO, ESPESSURA 15MM, ASSENTADO COM ARGAMASSA. AF_09/2020	M2	142,85	396,86	1	496,47	70.920,73		
15			EQUIPAMENTOS						58.123,00		
15.1	COT	COT-001	PAREDE ESCALADA (2,00 X 1,80)M EM MADEIRA PINUS OU EUCALIPTO TRATADO, COM ACABAMENTO EM VERNIZ FOSCO, REF. MODELO M111 DA LÚDICO PARQUES OU SIMILAR - FORNECIMENTO E MONTAGEM	UND	2,00	5.847,54	2	6.593,00	13.186,00		
15.2	COT	COT-002	GANGORRA DUPLA (3,00 X 2,50)M EM MADEIRA PINUS OU EUCALIPTO TRATADO, COM ACABAMENTO EM VERNIZ FOSCO, REF. MODELO M128 DA LÚDICO PARQUES OU SIMILAR - FORNECIMENTO E MONTAGEM	UN	1,00	3.693,19	2	4.164,00	4.164,00		
15.3	COT	COT-003	BRINQUEDO (4,00 X 5,00)M EM MADEIRA PINUS OU EUCALIPTO TRATADO, COM ACABAMENTO EM VERNIZ FOSCO, CONTENDO 1 CASINHA, 1 RAMPA DE ACESSO, 1 ESCORREGADOR, 1 ESCADA DE MARINHEIRO E 2 BALANÇOS, REF. MODELO M220 DA LÚDICO PARQUES OU SIMILAR	UN	1,00	24.621,24	2	27.762,00	27.762,00		
15.4	COT	COT-006	BALANÇO DUPLO (1,50 X 3,00)M EM MADEIRA PINUS OU EUCALIPTO TRATADO, COM ACABAMENTO EM VERNIZ FOSCO, REF. MODELO M117 DA LÚDICO PARQUES OU SIMILAR - FORNECIMENTO E MONTAGEM	UN	1,00	2.769,89	2	3.123,00	3.123,00		
15.5	COT	COT-004	BANCO FIXO (0,70 X 1,50)M EM MADEIRA PINUS OU EUCALIPTO TRATADO, COM ACABAMENTO EM VERNIZ FOSCO, REF. MODELO M312 DA LÚDICO PARQUES OU SIMILAR - FORNECIMENTO E MONTAGEM	UN	6,00	1.461,89	2	1.648,00	9.888,00		
V			PISTA DE CAMINHADA						165.515,32		
16			PAVIMENTAÇÃO						114.618,84		
16.1	SINAPI	100576	REGULARIZAÇÃO E COMPACTAÇÃO DE SUBLEITO DE SOLO PREDOMINANTEMENTE ARGILOSO, PARA OBRAS DE CONSTRUÇÃO DE PAVIMENTOS. AF_09/2024	M2	643,89	2,77	1	3,46	2.227,85		
16.2	SINAPI	95241	LASTRO DE CONCRETO MAGRO, APLICADO EM PISOS, LAJES SOBRE SOLO OU RADIERS, ESPESSURA DE 5 CM. AF_01/2024	M2	643,89	41,23	1	51,57	33.205,40		
16.3	SINAPI	94994	EXECUÇÃO DE PASSEIO (CALÇADA) OU PISO DE CONCRETO COM CONCRETO MOLDADO IN LOCO, FEITO EM OBRA, ACABAMENTO CONVENCIONAL, ESPESSURA 8 CM, ARMADO. AF_08/2022	M2	643,89	98,31	1	122,98	79.185,59		
17			PINTURA						50.896,48		
17.1	SINAPI	102494	PINTURA DE PISO COM TINTA EPÓXI, APLICAÇÃO MANUAL, 2 DEMÃOS, INCLUSO PRIMER EPÓXI. AF_05/2021	M2	643,89	59,40	1	74,30	47.841,02		

Duhilio José da Silva Almeida
Assessor de Gabinete III / SINFRA
CREA-MA nº 111964603-0
Matrícula nº: 85.840-2



ESTADO DO MARANHÃO
PREFEITURA MUNICIPAL DE IMPERATRIZ
SECRETARIA MUNICIPAL DE INFRAESTRUTURA E SERVIÇOS PÚBLICOS

SINFRA
Nº 328
4/6

Nº 392
CPLW

PLANILHA ORÇAMENTÁRIA							GRAU DE SIGILO #PÚBLICO		
OBRA: CONSTRUÇÃO DE CAMPO DE FUTEBOL COM GRAMA SINTÉTICA, MEIA QUADRA DE BASQUETE, PARQUINHO INFANTIL E PISTA DE CAMINHADA (TIPO B)									
LOCAL: RUA AUXILIAR 3, S/N, BAIRRO CANTO DA SERRA - IMPERATRIZ - MA									
FONTE DE BANCO DE DADOS: SINAPI MA 09 2025 SEINFRA-CE 028.1 ORSE-I-SE 09 2025							BDI 1 - SERVIÇOS:		25,10%
							BDI 2 - MATERIAIS E EQUIPAMENTOS:		12,76%
ITEM	FONTE	CÓDIGO	DESCRIÇÃO	UN	QUANT.	PREÇO UNIT.	BDI	PREÇO C/BDI	PREÇO TOTAL
17.2	SINAPI	102506	PINTURA DE DEMARCAÇÃO DE QUADRA POLIESPORTIVA COM TINTA EPÓXI, E = 5 CM, APLICAÇÃO MANUAL. AF_05/2021	M	214,72	11,38	1	14,23	3.055,46
VI			IMPLANTAÇÃO GERAL						239.855,74
18			PAVIMENTAÇÃO						35.648,17
18.1	SINAPI	100576	REGULARIZAÇÃO E COMPACTAÇÃO DE SUBLEITO DE SOLO PREDOMINANTEMENTE ARGILOSO, PARA OBRAS DE CONSTRUÇÃO DE PAVIMENTOS. AF_09/2024	M2	139,86	2,77	1	3,46	483,91
18.2	SINAPI	95241	LASTRO DE CONCRETO MAGRO, APLICADO EM PISOS, LAJES SOBRE SOLO OU RADIERS, ESPESSURA DE 5 CM. AF_01/2024	M2	139,86	41,23	1	51,57	7.212,58
18.3	CPU	C008	EXECUÇÃO DE PASSEIO (CALÇADA) OU PISO DE CONCRETO COM CONCRETO MOLDADO IN LOCO, FEITO EM OBRA, ACABAMENTO CONVENCIONAL, ESPESSURA 6 CM	M2	139,86	56,34	1	70,48	9.857,33
18.4	SINAPI	94279	ASSENTAMENTO DE GUIA (MEIO-FIO) EM TRECHO RETO, CONFECCIONADA EM CONCRETO PRÉ-FABRICADO, DIMENSÕES 39X6,5X6,5X19 CM (COMPRIMENTO X BASE INFERIOR X BASE SUPERIOR X ALTURA), PARA DELIMITAÇÃO DE JARDINS, PRAÇAS OU PASSEIOS. AF_01/2024	M	160,90	51,81	1	64,81	10.427,92
18.5	SINAPI	103946	PLANTIO DE GRAMA ESMERALDA OU SÃO CARLOS OU CURITIBANA, EM PLACAS. AF_07/2024	M2	267,03	22,95	1	28,71	7.666,43
19			URBANIZAÇÃO E PAISAGISMO						71.021,90
19.1	COT	COT-004	BANCO FIXO (0,70 X 1,50)M EM MADEIRA PINUS OU EUCALIPTO TRATADO, COM ACABAMENTO EM VERNIZ FOSCO, REF. MODELO M312 DA LÚDICO PARQUES OU SIMILAR - FORNECIMENTO E MONTAGEM	UN	6,00	1.461,89	2	1.648,00	9.888,00
19.2	COT	COT-005	CESTO DE LIXO (0,60 X 0,60)M EM MADEIRA PINUS OU EUCALIPTO TRATADO, COM ACABAMENTO EM VERNIZ FOSCO, REF. MODELO M313 DA LÚDICO PARQUES OU SIMILAR - FORNECIMENTO E MONTAGEM	UN	16,00	923,30	2	1.041,00	16.656,00
19.3	COT	COT-007	MESA PARA JOGOS (1,00 X 1,00)M COM 4 BANCOS (0,30 X 0,30)M EM MADEIRA PINUS OU EUCALIPTO TRATADO, COM ACABAMENTO EM VERNIZ FOSCO, REF. MODELO M314 DA LÚDICO PARQUES OU SIMILAR - FORNECIMENTO E MONTAGEM	UN	4,00	3.385,42	2	3.817,00	15.268,00
19.4	COT	COT-008	CONJUNTO MESA (1,00 X 2,00)M E 2 BANCOS (0,30 X 2,00)M EM MADEIRA PINUS OU EUCALIPTO TRATADO, COM ACABAMENTO EM VERNIZ FOSCO, REF. MODELO M315 DA LÚDICO PARQUES OU SIMILAR - FORNECIMENTO E MONTAGEM	UN	2,00	5.847,54	2	6.593,00	13.186,00
19.5	SINAPI	103315	INSTALAÇÃO DE PERGOLADO DE MADEIRA, EM MAÇARANDUBA, ANGELIM OU EQUIVALENTE DA REGIÃO, FIXADO COM CONCRETO SOBRE SOLO. AF_11/2021	M2	11,75	252,22	1	315,52	3.707,36
19.6	SINAPI	98509	PLANTIO DE ARBUSTO OU CERCA VIVA. AF_07/2024	UN	30,00	143,96	1	180,09	5.402,70
19.7	SINAPI	98510	PLANTIO DE ÁRVORE ORNAMENTAL COM ALTURA DE MUDA MENOR OU IGUAL A 2,00 M. AF_07/2024	UN	24,00	198,46	1	248,27	5.958,48
19.8	SINAPI	98511	PLANTIO DE ÁRVORE ORNAMENTAL COM ALTURA DE MUDA MAIOR QUE 2,00 M E MENOR OU IGUAL A 4,00 M. AF_07/2024	UN	2,00	381,84	1	477,68	955,36
20			INSTALAÇÕES ELÉTRICAS						74.610,92
20.1	CPU	C011	ELETRODUTO RÍGIDO ROSCÁVEL, PVC, DN 32 MM (1"), APARENTE - FORNECIMENTO E INSTALAÇÃO	M	145,00	31,22	1	39,05	5.662,25
20.2	CPU	C012	ELETRODUTO FLEXÍVEL CORRUGADO, PEAD, DN 50 (1 1/2"), PARA REDE ENTERRADA DE DISTRIBUIÇÃO DE ENERGIA ELÉTRICA - FORNECIMENTO E INSTALAÇÃO	M	70,00	8,97	1	11,22	785,40
20.3	CPU	C013	ELETRODUTO FLEXÍVEL CORRUGADO, PEAD, DN 63 (2"), PARA REDE ENTERRADA DE DISTRIBUIÇÃO DE ENERGIA ELÉTRICA - FORNECIMENTO E INSTALAÇÃO	M	200,00	12,80	1	16,01	3.202,00
20.4	CPU	C014	ELETRODUTO RÍGIDO ROSCÁVEL, PVC, DN 50 MM (2"), APARENTE - FORNECIMENTO E INSTALAÇÃO	M	6,00	51,84	1	64,85	389,10
20.5	CPU	C015	CURVA LONGA 90 GRAUS PARA ELETRODUTO, PVC, ROSCÁVEL, DN 32 MM (1") - FORNECIMENTO E INSTALAÇÃO	UND	9,00	21,44	1	26,82	241,38

Duhilio José da Silva Almeida
Assessor de Gabinete III / SINFRA
CREA-MA nº 111964603-0
Matrícula nº : 85.340-2

SECRETARIA DE INFRAESTRUTURA E SERVIÇOS PÚBLICOS
Rua Y, s/nº - Nova Imperatriz - CEP: 65.907-180
Imperatriz - Maranhão - CNPJ: 06.158.455/0001-16

www.imperatriz.ma.gov.br
gabinete.sinfra@imperatriz.ma.gov.br

DA



ESTADO DO MARANHÃO
PREFEITURA MUNICIPAL DE IMPERATRIZ
SECRETARIA MUNICIPAL DE INFRAESTRUTURA E SERVIÇOS PÚBLICOS

SINFRA
Nº 129
5/6

Nº
393
CPL

PLANILHA ORÇAMENTÁRIA

GRAU DE SIGILO
#PÚBLICO

OBRA: CONSTRUÇÃO DE CAMPO DE FUTEBOL COM GRAMA SINTÉTICA, MEIA QUADRA DE BASQUETE, PARQUINHO INFANTIL E PISTA DE CAMINHADA (TIPO B)
LOCAL: RUA AUXILIAR 3, S/N, BAIRRO CANTO DA SERRA - IMPERATRIZ - MA

FONTE DE BANCO DE DADOS: SINAPI MA 09 2025 | SEINFRA-CE 028.1 | ORSE-I-SE 09 2025

BDI 1 - SERVIÇOS: 25,10%

BDI 2 - MATERIAIS E EQUIPAMENTOS: 12,76%

ITEM	FONTE	CÓDIGO	DESCRIÇÃO	UN	QUANT.	PREÇO UNIT.	BDI	PREÇO C/BDI	PREÇO TOTAL
20.6	CPU	C016	CABO DE COBRE FLEXÍVEL ISOLADO, 2,5 MM², ANTI-CHAMA 0,6/1,0 KV - FORNECIMENTO E INSTALAÇÃO	M	205,00	5,52	1	6,90	1.414,50
20.7	CPU	C018	CABO DE COBRE FLEXÍVEL ISOLADO, 6 MM², ANTI-CHAMA 0,6/1,0 KV - FORNECIMENTO E INSTALAÇÃO	M	530,00	11,59	1	14,49	7.679,70
20.8	CPU	C019	CABO DE COBRE FLEXÍVEL ISOLADO, 10 MM², ANTI-CHAMA 0,6/1,0 KV - FORNECIMENTO E INSTALAÇÃO	M	1.260,00	18,59	1	23,25	29.295,00
20.9	CPU	C020	CABO DE COBRE FLEXÍVEL ISOLADO, 16 MM², ANTI-CHAMA 0,6/1,0 KV - FORNECIMENTO E INSTALAÇÃO	M	20,00	29,21	1	36,54	730,80
20.10	CPU	C021	CONDULETE DE ALUMÍNIO, TIPO C, PARA ELETRODUTO DE PVC DN 32 MM (1"), APARENTE - FORNECIMENTO E INSTALAÇÃO	UND	8,00	40,58	1	50,76	406,08
20.11	CPU	C022	CONDULETE DE ALUMÍNIO, TIPO E, PARA ELETRODUTO DE PVC DN 32 MM (1"), APARENTE - FORNECIMENTO E INSTALAÇÃO	UND	9,00	39,21	1	49,05	441,45
20.12	CPU	C023	CONDULETE DE ALUMÍNIO, TIPO T, PARA ELETRODUTO DE PVC DN 32 MM (1"), APARENTE - FORNECIMENTO E INSTALAÇÃO	UND	3,00	53,28	1	66,65	199,95
20.13	CPU	C024	ENTRADA DE ENERGIA ELÉTRICA, AÉREA, TRIFÁSICA, COM CAIXA DE SOBREPOR, CABO DE 16 MM² E DISJUNTOR DIN 70A (NÃO INCLUSO O POSTE DE CONCRETO)	UND	1,00	3.850,02	1	4.816,37	4.816,37
20.14	CPU	C025	QUADRO DE DISTRIBUIÇÃO DE ENERGIA EM CHAPA DE AÇO GALVANIZADO, DE EMBUTIR, COM BARRAMENTO TRIFÁSICO, PARA 18 DISJUNTORES DIN 100A - FORNECIMENTO E INSTALAÇÃO	UND	1,00	461,63	1	577,49	577,49
20.15	CPU	C026	DISJUNTOR MONOPOLAR TIPO DIN, CORRENTE NOMINAL DE 16A - FORNECIMENTO E INSTALAÇÃO	UND	3,00	11,50	1	14,38	43,14
20.16	CPU	C027	DISJUNTOR MONOPOLAR TIPO DIN, CORRENTE NOMINAL DE 20A - FORNECIMENTO E INSTALAÇÃO	UND	1,00	12,78	1	15,98	15,98
20.17	CPU	C028	DISJUNTOR TRIPOLAR TIPO DIN, CORRENTE NOMINAL DE 32A - FORNECIMENTO E INSTALAÇÃO	UND	1,00	75,26	1	94,15	94,15
20.18	CPU	C029	DISPOSITIVO DE PROTEÇÃO CONTRA SURTO 45 KA, 175 V, TIPO AC - FORNECIMENTO E INSTALAÇÃO	UND	4,00	101,70	1	127,22	508,88
20.19	CPU	C030	CORDOALHA DE COBRE NU 50 MM², NÃO ENTERRADA, COM ISOLADOR - FORNECIMENTO E INSTALAÇÃO	M	19,00	100,99	1	126,33	2.400,27
20.20	CPU	C031	HASTE DE ATERRAMENTO, DIÂMETRO 3/4", COM 3 METROS - FORNECIMENTO E INSTALAÇÃO	UND	5,00	144,15	1	180,33	901,65
20.21	SINAPI	98111	CAIXA DE INSPEÇÃO PARA ATERRAMENTO, CIRCULAR, EM POLIETILENO, DIÂMETRO INTERNO = 0,3 M. AF_12/2020	UN	5,00	59,94	1	74,98	374,90
20.22	CPU	C032	RELÉ FOTOELÉTRICO PARA COMANDO DE ILUMINAÇÃO EXTERNA 1800 W - FORNECIMENTO E INSTALAÇÃO	UND	8,00	36,04	1	45,08	360,64
20.23	CPU	C033	REFLETOR EM ALUMÍNIO, DE SUPORTE E ALÇA, COM LÂMPADA EM LED 100W DE POTÊNCIA - FORNECIMENTO E INSTALAÇÃO	UND	16,00	73,11	1	91,46	1.463,36
20.24	SINAPI	97886	CAIXA ENTERRADA ELÉTRICA RETANGULAR, EM ALVENARIA COM TJOLOS CERÂMICOS MACIÇOS, FUNDO COM BRITA, DIMENSÕES INTERNAS: 0,3X0,3X0,3 M. AF_12/2020	UN	13,00	171,96	1	215,12	2.796,56
20.25	CPU	C034	POSTE EM CONCRETO ARMADO SEÇÃO CIRCULAR 200/10, TIPO C-14 COM 3 REFLETORES EM LED 200W FIXADOS EM CRUZETA DE CONCRETO - FORNECIMENTO E INSTALAÇÃO	UND	6,00	273,09	1	341,63	2.049,78
20.26	CPU	C035	POSTE EM CONCRETO ARMADO SEÇÃO CIRCULAR 200/10, TIPO C-14 COM 6 REFLETORES EM LED 200W FIXADOS EM CRUZETA DE CONCRETO - FORNECIMENTO E INSTALAÇÃO	UND	2,00	3.101,58	1	3.880,07	7.760,14
21			INSTALAÇÕES HIDRÁULICAS						3.245,28
21.1	SINAPI	89356	TUBO, PVC, SOLDÁVEL, DE 25MM, INSTALADO EM RAMAL OU SUB-RAMAL DE ÁGUA - FORNECIMENTO E INSTALAÇÃO. AF_06/2022	M	66,00	23,23	1	29,06	1.917,96
21.2	SINAPI	89357	TUBO, PVC, SOLDÁVEL, DE 32MM, INSTALADO EM RAMAL OU SUB-RAMAL DE ÁGUA - FORNECIMENTO E INSTALAÇÃO. AF_06/2022	M	21,00	31,83	1	39,81	836,01
21.3	SINAPI	89362	JOELHO 90 GRAUS, PVC, SOLDÁVEL, DN 25MM, INSTALADO EM RAMAL OU SUB-RAMAL DE ÁGUA - FORNECIMENTO E INSTALAÇÃO. AF_09/2022	UN	4,00	9,26	1	11,58	46,32
21.4	SINAPI	89366	JOELHO 90 GRAUS COM BUCHA DE LATÃO, PVC, SOLDÁVEL, DN 25MM, X 3/4 INSTALADO EM RAMAL OU SUB-RAMAL DE ÁGUA - FORNECIMENTO E INSTALAÇÃO. AF_06/2022	UN	3,00	15,82	1	19,79	59,37
21.5	SINAPI	89364	CURVA 90 GRAUS, PVC, SOLDÁVEL, DN 25MM, INSTALADO EM RAMAL OU SUB-RAMAL DE ÁGUA - FORNECIMENTO E INSTALAÇÃO. AF_06/2022	UN	1,00	11,48	1	14,36	14,36



ESTADO DO MARANHÃO
PREFEITURA MUNICIPAL DE IMPERATRIZ
SECRETARIA MUNICIPAL DE INFRAESTRUTURA E SERVIÇOS PÚBLICOS

SINFRA
Nº 2530
Abilio

6 | 6

Nº 394
CPL

PLANILHA ORÇAMENTÁRIA										GRAU DE SIGILO #PÚBLICO	
OBRA: CONSTRUÇÃO DE CAMPO DE FUTEBOL COM GRAMA SINTÉTICA, MEIA QUADRA DE BASQUETE, PARQUINHO INFANTIL E PISTA DE CAMINHADA (TIPO B)											
LOCAL: RUA AUXILIAR 3, S/N, BAIRRO CANTO DA SERRA - IMPERATRIZ - MA											
FONTE DE BANCO DE DADOS: SINAPI MA 09 2025 SEINFRA-CE 028.1 ORSE-I-SE 09 2025										BDI 1 - SERVIÇOS: 25,10%	
										BDI 2 - MATERIAIS E EQUIPAMENTOS: 12,76%	
ITEM	FONTE	CÓDIGO	DESCRIÇÃO	UN	QUANT.	PREÇO UNIT.	BDI	PREÇO C/BDI	PREÇO TOTAL		
21.6	SINAPI	89400	TÉ DE REDUÇÃO, PVC, SOLDÁVEL, DN 32MM X 25MM, INSTALADO EM RAMAL OU SUB-RAMAL DE ÁGUA - FORNECIMENTO E INSTALAÇÃO. AF_06/2022	UN	2,00	19,39	1	24,25	48,50		
21.7	SINAPI	89380	LUVA DE REDUÇÃO, PVC, SOLDÁVEL, DN 32MM X 25MM, INSTALADO EM RAMAL OU SUB-RAMAL DE ÁGUA - FORNECIMENTO E INSTALAÇÃO. AF_06/2022	UN	2,00	9,77	1	12,22	24,44		
21.8	SINAPI	86913	TORNEIRA CROMADA 1/2" OU 3/4" PARA TANQUE, PADRÃO POPULAR - FORNECIMENTO E INSTALAÇÃO. AF_01/2020	UN	3,00	79,49	1	99,44	298,32		
22			DRENAGEM						40.033,97		
22.1	SINAPI	89512	TUBO PVC, SÉRIE R, ÁGUA PLUVIAL, DN 100 MM, FORNECIDO E INSTALADO EM RAMAL DE ENCAMINHAMENTO. AF_06/2022	M	39,00	46,84	1	58,59	2.285,01		
22.2	SINAPI	102711	JUNÇÃO DUPLA DE PVC, SÉRIE NORMAL, PARA ESGOTO PREDIAL, DN 100 X 100 X 100 MM, INSTALADA EM DRENO - FORNECIMENTO E INSTALAÇÃO. AF_07/2021	UN	10,00	74,90	1	93,69	936,90		
22.3	CPU	C009	CAIXA ENTERRADA RETANGULAR, EM ALVENARIA COM BLOCOS DE CONCRETO, TAMPA EM CONCRETO COM GRELHA, DIMENSÕES INTERNAS: 0,8X0,6X0,5 M PARA REDE DE DRENAGEM	UND	2,00	849,75	1	1.063,03	2.126,06		
22.4	CPU	C010	DRENO ESPINHA DE PEIXE (SEÇÃO 0,40 X 0,20 M), COM TUBO DE PEAD CORRUGADO PERFURADO, DN 100 MM, ENCHIMENTO COM BRITA, ENVOLVIDO COM MANTA GEOTÊXTIL, INCLUSIVE CONEXÕES	M	360,00	77,02	1	96,35	34.686,00		
23			SERVIÇOS COMPLEMENTARES						15.295,50		
23.1	SINAPI	100984	CARGA, MANOBRA E DESCARGA DE ENTULHO EM CAMINHÃO BASCULANTE 18 M³ - CARGA COM ESCAVADEIRA HIDRÁULICA (CAÇAMBA DE 0,80 M³ / 111 HP) E DESCARGA LIVRE (UNIDADE: M3), AF_07/2020	M3	450,00	8,79	1	10,99	4.945,50		
23.2	SINAPI	95877	TRANSPORTE COM CAMINHÃO BASCULANTE DE 18 M³, EM VIA URBANA PAVIMENTADA, DMT ATÉ 30 KM (UNIDADE: M3XKM), AF_07/2020	M3X KM	4.500,00	1,84	1	2,30	10.350,00		
VALOR TOTAL									1.572.015,84		
A quantia é: R\$ 1.572.015,84 (Um Milhão, Quinhentos e Setenta e Dois Mil e Quinze Reais e Oitenta e Quatro Centavos).											
Serviços cujo BDI é o diferenciado de: 12,76%; Serviços cujo códigos tem o prefixo de COT: 11.4 15.1 15.2 15.3 15.4 15.5 19.1 19.2 19.3 19.4											

Dunillo José da Silva Almeida
Assessor de Gabinete III / SINFRA
CREA-MA nº 111964603-0
Matricula nº : 85.340-2



SINFRA
Nº 135 1/1
Almeida

ESTADO DO MARANHÃO
PREFEITURA MUNICIPAL DE IMPERATRIZ
SECRETARIA MUNICIPAL DE INFRAESTRUTURA E SERVIÇOS PÚBLICOS

PLANILHA SINTÉTICA		GRAU DE SIGILO	
		#PÚBLICO	
OBRA: CONSTRUÇÃO DE CAMPO DE FUTEBOL COM GRAMA SINTÉTICA, MEIA QUADRA DE BASQUETE, PARQUINHO INFANTIL E PISTA DE CAMINHADA (TIPO B)			
LOCAL: RUA AUXILIAR 3, S/N, BAIRRO CANTO DA SERRA - IMPERATRIZ - MA			
FONTE DE BANCO DE DADOS:			
ITEM	DESCRIÇÃO	PESO	VALOR
I	SERVIÇOS PRELIMINARES	9,28%	145.882,71
II	CAMPO DE FUTEBOL COM GRAMA SINTÉTICA	42,62%	669.917,43
III	MEIA QUADRA DE BASQUETE	12,57%	197.603,84
IV	PARQUINHO INFANTIL	9,75%	153.240,80
V	PISTA DE CAMINHADA	10,53%	165.515,32
VI	IMPLANTAÇÃO GERAL	15,26%	239.855,74
VALOR TOTAL		100,00%	1.572.015,84
A quantia é: R\$ 1.572.015,84 (Um Milhão, Quinhentos e Setenta e Dois Mil e Quinze Reais e Oitenta e Quatro Centavos).			

Nº
395
CPL

Duílio José da Silva Almeida

Duílio José da Silva Almeida
Assessor de Gabinete III / SINFRA
CREA-MA nº 111964603-0
Matricula nº : 85.340-2



132
Ass.
Nº 11 Nº 396
CPL

ESTADO DO MARANHÃO
PREFEITURA MUNICIPAL DE IMPERATRIZ
SECRETARIA MUNICIPAL DE INFRAESTRUTURA E SERVIÇOS PÚBLICOS

CRONOGRAMA FÍSICO FINANCEIRO				GRAU DE SIGILO			
				#PÚBLICO			
OBRA: CONSTRUÇÃO DE CAMPO DE FUTEBOL COM GRAMA SINTÉTICA, MEIA QUADRA DE BASQUETE, PARQUINHO INFANTIL E PISTA DE CAMINHADA (TIPO B)							
LOCAL: RUA AUXILIAR 3, S/N, BAIRRO CANTO DA SERRA - IMPERATRIZ - MA							
FONTE DE BANCO DE DADOS:							
ITEM	DESCRIÇÃO	PESO	VALOR	MÊS 1	MÊS 2	MÊS 3	MÊS 4
1	ADMINISTRAÇÃO LOCAL	5,72%	89.981,92	15,73%	18,41%	38,20%	27,67%
				14.151,02	16.563,83	34.369,01	24.898,06
2	SERVIÇOS INICIAIS	3,56%	55.900,79	40,00%	20,00%	20,00%	20,00%
				22.360,32	11.180,16	11.180,16	11.180,16
3	FUNDAÇÃO	0,97%	15.245,96	100,00%			
				15.245,96			
4	PAVIMENTAÇÃO	23,66%	371.999,35	20,00%	30,00%	30,00%	20,00%
				74.399,87	111.599,81	111.599,81	74.399,87
5	ESTRUTURA	2,46%	38.661,89	60,00%	40,00%		
				23.197,13	15.464,76		
6	ALVENARIA E FECHAMENTO	12,89%	202.701,92		30,00%	40,00%	30,00%
					60.810,58	81.080,77	60.810,58
7	REVESTIMENTO	0,61%	9.649,60		20,00%	50,00%	30,00%
					1.929,92	4.824,80	2.894,88
8	PINTURA	1,96%	30.829,44				100,00%
							30.829,44
9	EQUIPAMENTOS	0,05%	829,27				100,00%
							829,27
10	FUNDAÇÃO	0,32%	4.984,56		100,00%		
					4.984,56		
11	PAVIMENTAÇÃO	12,10%	190.292,21			100,00%	
						190.292,21	
12	EQUIPAMENTOS	0,15%	2.327,07				100,00%
							2.327,07
13	FUNDAÇÃO	0,26%	4.153,80		100,00%		
					4.153,80		
14	PAVIMENTAÇÃO	5,79%	90.964,00			30,00%	70,00%
						27.289,20	63.674,80
15	EQUIPAMENTOS	3,70%	58.123,00				100,00%
							58.123,00
16	PAVIMENTAÇÃO	7,29%	114.618,84	30,00%	20,00%	50,00%	
				34.385,65	22.923,77	57.309,42	
17	PINTURA	3,24%	50.896,48			20,00%	80,00%
						10.179,30	40.717,18
18	PAVIMENTAÇÃO	2,27%	35.648,17	30,00%	20,00%	50,00%	
				10.694,45	7.129,63	17.824,09	
19	URBANIZAÇÃO E PAISAGISMO	4,52%	71.021,90			50,00%	50,00%
						35.510,95	35.510,95
20	INSTALAÇÕES ELÉTRICAS	4,75%	74.610,92	20,00%	30,00%	30,00%	20,00%
				14.922,18	22.383,28	22.383,28	14.922,18
21	INSTALAÇÕES HIDRÁULICAS	0,21%	3.245,28	40,00%	60,00%		
				1.298,11	1.947,17		
22	DRENAGEM	2,55%	40.033,97	80,00%	20,00%		
				32.027,18	8.006,79		
23	SERVIÇOS COMPLEMENTARES	0,97%	15.295,50				100,00%
							15.295,50
PREÇO PARCIAL				242.681,88	289.078,04	603.842,98	436.412,94
PERCENTUAIS PARCIAIS				15,44%	18,39%	38,41%	27,76%
PREÇO ACUMULADOS		100,00%	1.572.015,84	242.681,88	531.759,92	1.135.602,90	1.572.015,84
PERCENTUAIS ACUMULADOS				15,44%	33,83%	72,24%	100,00%

SECRETARIA DE INFRAESTRUTURA E SERVIÇOS PÚBLICOS
Rua Y, s/nº - Nova Imperatriz - CEP: 65.907-180
Imperatriz - Maranhão - CNPJ: 06.158.455/0001-16

Dunilio José da Silva Almeida
Assessor de Gabinete III / SINERA
CREA-MA nº 111964603-0
Imperatriz nº: 85.340-2
www.imperatriz.ma.gov.br
gabinete.sinfra@imperatriz.ma.gov.br



ESTADO DO MARANHÃO
PREFEITURA MUNICIPAL DE IMPERATRIZ
SECRETARIA MUNICIPAL DE INFRAESTRUTURA E SERVIÇOS PÚBLICOS

SINFRA
Nº 133 11
Acórdão

Nº 397
CPL

COMPOSIÇÃO DO BDI - SERVIÇOS					GRAU DE SIGILO
					#PÚBLICO
OBRA: CONSTRUÇÃO DE CAMPO DE FUTEBOL COM GRAMA SINTÉTICA, MEIA QUADRA DE BASQUETE, PARQUINHO INFANTIL E PISTA DE CAMINHADA (TIPO B)					
LOCAL: RUA AUXILIAR 3, S/N, BAIRRO CANTO DA SERRA - IMPERATRIZ - MA					
FONTE DE BANCO DE DADOS:					
Tipo de Obra (Conforme ao Acórdão 2622/2013 - TCU): Construção de Edifícios (Também para Reformas)					
Conforme legislação tributária municipal, o percentual da base de cálculo para o ISS:					40,00 %
Sobre a base de cálculo, definir a respectiva alíquota o ISS (entre 2,00% e 5,00%)					4,00 %
ITENS	SIGLAS	(1º Quartil)	MÉDIA	(3º Quartil)	Taxas Adotadas - %
Taxa de Rateio da Administração Central	AC	3,00%	4,00%	5,50%	3,00%
Taxa de Seguro e Garantia do Empreendimento	S+G	0,80%	0,80%	1,00%	1,00%
Taxa de Risco	R	0,97%	1,27%	1,27%	1,27%
Taxa de Despesas Financeiras	DF	0,59%	1,23%	1,39%	1,23%
Taxa de Lucro	L	6,16%	7,40%	8,96%	7,01%
Taxa de Tributos	PIS (Geralmente 0,65%)				0,65%
	COFINS (Geralmente 3,00%)				3,00%
	ISS (Legislação Municipal)				1,60%
	CPRB (INSS) - Lei 12.546 de 14/12/2011 - Desoneração				3,60%
BDI conforme ao Acórdão 2622/2013 TCU		20,34%	22,12%	25,00%	20,35%
BDI RESULTANTE					25,10%
FORMULA UTILI $BDI = \frac{(1 + AC + S + R + G) * (1 + DF) * (1 + L)}{(1 - (CPRB + ISS + COFINS + PIS))} - 1$					
Declaro para os devidos fins que, conforme legislação tributária municipal, a base de cálculo do ISS para Construção de Edifícios (Também para Reformas) é de 40,00% com a respectiva alíquota de 4,00%. Declaramos ainda que adotamos o orçamento Desonerado e que esta é a alternativa mais adequada para a Administração Pública.					
Para o tipo de obra "Construção de Edifícios" enquadram-se a construção e reforma de: edifícios, unidades habitacionais, escolas, hospitais, hotéis, restaurantes, armazéns e depósitos, edifícios para uso agropecuário, estações para trens e metropolitanos, estádios esportivos e quadras cobertas, instalações para embarque e desembarque de passageiros (em aeroportos, rodoviárias, portos, etc.), penitenciárias e presídios, a construção de edifícios industriais (fábricas, oficinas, galpões industriais, etc.), conforme classificação 4120-4 do CNAE 2.0. Também enquadram-se pátios, mirantes e outros edifícios de finalidade turística.					

Doutor José da Silva Almeida

Doutor José da Silva Almeida
Assessor de Gabinete III / SINFRA
CREA-MA nº 111964603-0
Matrícula nº 85.340-2



ESTADO DO MARANHÃO
PREFEITURA MUNICIPAL DE IMPERATRIZ
SECRETARIA MUNICIPAL DE INFRAESTRUTURA E SERVIÇOS PÚBLICOS

SINFRA
Nº 139111

Nº 398
CPL

COMPOSIÇÃO DO BDI - MATERIAIS E EQUIPAMENTOS					GRAU DE SIGILO
					#PÚBLICO
OBRA: CONSTRUÇÃO DE CAMPO DE FUTEBOL COM GRAMA SINTÉTICA, MEIA QUADRA DE BASQUETE, PARQUINHO INFANTIL E PISTA DE CAMINHADA (TIPO B)					
LOCAL: RUA AUXILIAR 3, S/N, BAIRRO CANTO DA SERRA - IMPERATRIZ - MA					
FONTE DE BANCO DE DADOS:					
Tipo de Obra (Conforme ao Acórdão 2622/2013 - TCU): Fornecimento de Materiais e Equipamentos (Aquisição Indireta, em Conjunto com Obras).					
Conforme legislação tributária municipal, o percentual da base de cálculo para o ISS:					40,00 %
Sobre a base de cálculo, definir a respectiva alíquota o ISS (entre 2,00% e 5,00%)					4,00 %
ITENS	SIGLAS	(1º Quartil)	MÉDIA	(3º Quartil)	Taxas Adotadas - %
Taxa de Rateio da Administração Central	AC	1,50%	0,00%	4,49%	1,50%
Taxa de Seguro e Garantia do Empreendimento	S+G	0,30%	0,00%	0,82%	0,30%
Taxa de Risco	R	0,56%	0,00%	0,89%	0,56%
Taxa de Despesas Financeiras	DF	0,85%	0,00%	1,11%	0,85%
Taxa de Lucro	L	3,50%	0,00%	6,22%	3,50%
Taxa de Tributos	PIS (Geralmente 0,65%)				0,65%
	COFINS (Geralmente 3,00%)				3,00%
	ISS (Legislação Municipal)				1,60%
	CPRB (INSS) - Lei 12.546 de 14/12/2011 - Desoneração				
BDI conforme ao Acórdão 2622/2013 TCU		11,10%	0,00%	16,80%	12,76%
BDI RESULTANTE					12,76%
<p>FORMULA UTILIZADA:</p> $BDI = \frac{(1 + AC + S + R + G) * (1 + DF) * (1 + L)}{1 - (CPRB + ISS + COFINS + PIS)} - 1$					
<p>Declaro para os devidos fins que, conforme legislação tributária municipal, a base de cálculo do ISS para Fornecimento de Materiais e Equipamentos (Aquisição Indireta, em Conjunto com Obras). é de 40,00% com a respectiva alíquota de 4,00%. Declaramos ainda qua adotamos o orçamento Desonerado e que esta é a alternativa mais adequada para a Administração Pública.</p>					
<p>Enquadram-se como "Fornecimento de Materiais e Equipamentos" especificamente o fornecimento de materiais e equipamentos relevantes de natureza específica, como é o caso de:</p> <ul style="list-style-type: none"> - materiais betuminosos para obras rodoviárias; - tubos de ferro fundido ou PVC para obras de abastecimento de água; - elevadores e escadas rolantes para obras aeroportuárias. 					

José da Silva Almeida
José da Silva Almeida
Assessor de Gabinete III / SINFRA
CREA-MA nº 111964603-0
Matrícula nº : 85.340-2



ESTADO DO MARANHÃO
PREFEITURA MUNICIPAL DE IMPERATRIZ
SECRETARIA MUNICIPAL DE INFRAESTRUTURA E SERVIÇOS PÚBLICOS

SINFRA
Nº 135
CPL

Nº 399

QUADRO DE COMPOSIÇÃO DOS ENCARGOS SOCIAIS		GRAU DE SIGILO	
		#PÚBLICO	
OBRA: CONSTRUÇÃO DE CAMPO DE FUTEBOL COM GRAMA SINTÉTICA, MEIA QUADRA DE BASQUETE, PARQUINHO INFANTIL E PISTA DE CAMINHADA (TIPO B)			
LOCAL: RUA AUXILIAR 3, S/N, BAIRRO CANTO DA SERRA - IMPERATRIZ - MA			
FONTE DE BANCO DE DADOS:			
CÓDIGO	DESCRIÇÃO	HORISTA (%)	MENSALISTA (%)
A1	INSS	5,00	5,00
A2	SESI	1,50	1,50
A3	SENAI	1,00	1,00
A4	INCRA	0,20	0,20
A5	SEBRAE	0,60	0,60
A6	SALÁRIO-EDUCAÇÃO	2,50	2,50
A7	SEGURO CONTRA ACIDENTES DE TRABALHO	3,00	3,00
A8	FGTS	8,00	8,00
A9	SECONCI	0,00	0,00
A	TOTAL DOS ENCARGOS SOCIAIS BÁSICOS	21,80	21,80
B1	REPOUSO SEMANAL RENUMERADO	17,88	Não incide
B2	FERIADOS	3,95	Não incide
B3	AUXILIO - ENFERMIDADE	0,86	0,65
B4	13º SALÁRIO	10,97	8,33
B5	LICENÇA PATERNIDADE	0,07	0,05
B6	FALTAS JUSTIFICADAS	0,73	0,56
B7	DIAS DE CHUVAS	1,56	Não incide
B8	AUXILIO ACIDENTE DE TRABALHO	0,10	0,07
B9	FÉRIAS GOZADAS	11,16	8,48
B10	SALÁRIO MATERNIDADE	0,03	0,03
B	TOTAL DE ENCARGOS SOCIAIS QUE RECEBEM INCIDÊNCIAS A	47,31	18,17
GRUPO C			
C1	AVISO PRÉVIO INDENIZADO	4,55	3,46
C2	AVISO PRÉVIO TRABALHADO	0,11	0,08
C3	FÉRIAS INDENIZADAS	3,17	2,41
C4	DÉPOSITO RECISÃO SEM JUSTA CAUSA	2,60	1,98
C5	INDENIZAÇÃO ADICIONAL	0,38	0,29
C	TOTAL DE ENCARGOS SOCIAIS QUE NÃO RECEBEM INCIDÊNCIAS DE A	10,81	8,22
GRUPO D			
D1	REINCIDÊNCIA DE GRUPO A SOBRE GRUPO B	9,77	3,54
D2	REINCIDÊNCIA DE GRUPO A SOBRE AVISO PRÉVIO TRABALHADO E REINCIDÊNCIA DO FGTS SOBRE AVISO PRÉVIO INDENIZADO	0,39	0,29
D	TOTAL DE ENCARGOS DE UM GRUPO SOBRE O OUTRO	10,16	3,83
TOTAL(A+B+C+D)		90,08	52,02

Duhilio José da Silva Almeida

Duhilio José da Silva Almeida
Assessor de Gabinete III / SINFRA
CREA-MA nº 111964603-0
Matrícula nº : 85.340-2



ESTADO DO MARANHÃO
PREFEITURA MUNICIPAL DE IMPERATRIZ
SECRETARIA MUNICIPAL DE INFRAESTRUTURA E SERVIÇOS PÚBLICOS

SINFRA
Nº 136
Rua 13

Nº
400
CPL

COMPOSIÇÃO DE PREÇOS UNITÁRIOS						GRAU DE SIGILO
						#PÚBLICO
OBRA: CONSTRUÇÃO DE CAMPO DE FUTEBOL COM GRAMA SINTÉTICA, MEIA QUADRA DE BASQUETE, PARQUINHO INFANTIL E PISTA DE CAMINHADA (TIPO B)						
LOCAL: RUA AUXILIAR 3, S/N, BAIRRO CANTO DA SERRA - IMPERATRIZ - MA						
FONTE DE BANCO DE DADOS: SINAPI MA 09 2025 SEINFRA-CE 028.1 ORSE-I-SE 09 2025						
TIPO	CÓDIGO	DESCRIÇÃO	UN	COEFICIENTE	PREÇO UNIT.	PREÇO TOTAL
	COMPOR.001	ADMINISTRAÇÃO LOCAL DE OBRA	MÊS			17.982,00
SINAPI MA 09 2025	90777	ENGENHEIRO CIVIL DE OBRA JUNIOR COM ENCARGOS COMPLEMENTARES	H	80,00000000	115,41	9.232,80
SINAPI MA 09 2025	90776	ENCARREGADO GERAL COM ENCARGOS COMPLEMENTARES	H	120,00000000	28,43	3.411,60
SINAPI MA 09 2025	100309	TÉCNICO EM SEGURANÇA DO TRABALHO COM ENCARGOS COMPLEMENTARES	H	120,00000000	44,48	5.337,60
	C001	LASTRO COM MATERIAL GRANULAR (PEDRA BRITADA N.1), ESPESSURA DE 10 CM	M3			167,68
SINAPI-I MA 09 2025	4721	PEDRA BRITADA N. 1 (9,5 A 19 MM) POSTO PEDREIRA/FORNECEDOR, SEM FRETE	M3	1,13000000	116,09	131,18
SINAPI MA 09 2025	88309	PEDREIRO COM ENCARGOS COMPLEMENTARES	H	1,03000000	27,72	28,55
SINAPI MA 09 2025	88316	SERVENTE COM ENCARGOS COMPLEMENTARES	H	0,34300000	22,19	7,61
SINAPI MA 09 2025	91277	PLACA VIBRATÓRIA REVERSÍVEL COM MOTOR 4 TEMPOS A GASOLINA, FORÇA CENTRÍFUGA DE 25 KN (2500 KGF), POTÊNCIA 5,5 CV - CHP DIURNO. AF_08/2015	CHP	0,03200000	10,04	0,32
SINAPI MA 09 2025	91278	PLACA VIBRATÓRIA REVERSÍVEL COM MOTOR 4 TEMPOS A GASOLINA, FORÇA CENTRÍFUGA DE 25 KN (2500 KGF), POTÊNCIA 5,5 CV - CHI DIURNO. AF_08/2015	CHI	0,03000000	0,78	0,02
	C002	LASTRO COM MATERIAL GRANULAR (PEDRA BRITADA N.0), ESPESSURA DE 5 CM	M3			194,25
SINAPI-I MA 09 2025	4720	PEDRA BRITADA N. 0, OU PEDRISCO (4,8 A 9,5 MM) POSTO PEDREIRA/FORNECEDOR, SEM FRETE	M3	1,13000000	134,02	151,44
SINAPI MA 09 2025	88309	PEDREIRO COM ENCARGOS COMPLEMENTARES	H	1,21700000	27,72	33,73
SINAPI MA 09 2025	88316	SERVENTE COM ENCARGOS COMPLEMENTARES	H	0,39400000	22,19	8,74
SINAPI MA 09 2025	91277	PLACA VIBRATÓRIA REVERSÍVEL COM MOTOR 4 TEMPOS A GASOLINA, FORÇA CENTRÍFUGA DE 25 KN (2500 KGF), POTÊNCIA 5,5 CV - CHP DIURNO. AF_08/2015	CHP	0,03200000	10,04	0,32
SINAPI MA 09 2025	91278	PLACA VIBRATÓRIA REVERSÍVEL COM MOTOR 4 TEMPOS A GASOLINA, FORÇA CENTRÍFUGA DE 25 KN (2500 KGF), POTÊNCIA 5,5 CV - CHI DIURNO. AF_08/2015	CHI	0,03000000	0,78	0,02
	C003	LASTRO COM MATERIAL GRANULAR (PÓ DE BRITA), ESPESSURA DE 5 CM	M3			194,25
SINAPI-I MA 09 2025	4720	PEDRA BRITADA N. 0, OU PEDRISCO (4,8 A 9,5 MM) POSTO PEDREIRA/FORNECEDOR, SEM FRETE	M3	1,13000000	134,02	151,44
SINAPI MA 09 2025	88309	PEDREIRO COM ENCARGOS COMPLEMENTARES	H	1,21700000	27,72	33,73
SINAPI MA 09 2025	88316	SERVENTE COM ENCARGOS COMPLEMENTARES	H	0,39400000	22,19	8,74
SINAPI MA 09 2025	91277	PLACA VIBRATÓRIA REVERSÍVEL COM MOTOR 4 TEMPOS A GASOLINA, FORÇA CENTRÍFUGA DE 25 KN (2500 KGF), POTÊNCIA 5,5 CV - CHP DIURNO. AF_08/2015	CHP	0,03200000	10,04	0,32
SINAPI MA 09 2025	91278	PLACA VIBRATÓRIA REVERSÍVEL COM MOTOR 4 TEMPOS A GASOLINA, FORÇA CENTRÍFUGA DE 25 KN (2500 KGF), POTÊNCIA 5,5 CV - CHI DIURNO. AF_08/2015	CHI	0,03000000	0,78	0,02

Duílio José da Silva Almeida
Assessor de Gabinete III / SINFRA
CREA-MA nº 111964603-0
Matricula nº : 85.340-2

SECRETARIA DE INFRAESTRUTURA E SERVIÇOS PÚBLICOS
Rua Y, s/nº - Nova Imperatriz - CEP: 65.907-180
Imperatriz - Maranhão - CNPJ: 06.158.455/0001-16

www.imperatriz.ma.gov.br
gabinete.sinfra@imperatriz.ma.gov.br



COMPOSIÇÃO DE PREÇOS UNITÁRIOS						GRAU DE SIGILO
						#PÚBLICO
OBRA: CONSTRUÇÃO DE CAMPO DE FUTEBOL COM GRAMA SINTÉTICA, MEIA QUADRA DE BASQUETE, PARQUINHO INFANTIL E PISTA DE CAMINHADA (TIPO B)						
LOCAL: RUA AUXILIAR 3, S/N, BAIRRO CANTO DA SERRA - IMPERATRIZ - MA						
FONTE DE BANCO DE DADOS: SINAPI MA 09 2025 SEINFRA-CE 028.1 ORSE-I-SE 09 2025						
TIPO	CÓDIGO	DESCRIÇÃO	UN	COEFICIENTE	PREÇO UNIT.	PREÇO TOTAL
	C004	GRAMA SINTÉTICA ESPORTIVA PARA FUTEBOL EM POLIETILENO, COM ALTURA MÍNIMA DE 42 MM (FORNECIMENTO E COLOCAÇÃO)	M2			166,35
SEINFRA-I 028.1	19149	GRAMA SINTÉTICA ESPORTIVA PARA FUTEBOL EM POLIETILENO, COM ALTURA MÍNIMA DE 50MM, INCLUSIVE FORNECIMENTO E MONTAGEM, FRETE, GRANULO DE PNEU MAIS AREIA PARA AMORTECIMENTO, DEMARCAÇÃO EM GRAMA SINTÉTICA NA COR BRANCA, PROTEÇÃO UV E GARANTIA DE 5 ANOS	M2	1,00000000	166,35	166,35
	C005	CONJUNTO PARA FUTEBOL DE CAMPO COM PAR DE TRAVES OFICIAIS DE 5,00 X 2,20 M EM TUBO DE AÇO GALVANIZADO 4", PINTURA EM PRIMER COM TINTA ESMALTE SINTÉTICO E REDES DE POLIETILENO FIO 3 MM - FORNECIMENTO E INSTALAÇÃO	UND			662,89
SINAPI MA 09 2025	88309	PEDREIRO COM ENCARGOS COMPLEMENTARES	H	8,75000000	27,72	242,55
SINAPI MA 09 2025	88316	SERVEnte COM ENCARGOS COMPLEMENTARES	H	2,91670000	22,19	64,72
ORSE-I-SE 09 2025	01928/ORSE	REDE OFICIAL P/FUTEBOL CAMPO, NYLON, FIO 3MM, MALHA 16, DIM:7,5X2,5M (COD.2016)	PAR	1,00000000	346,56	346,56
SINAPI-I MA 09 2025	244	AUXILIAR DE TOPOGRAFO (HORISTA)	H	1,00000000	9,06	9,06
	C006	TABELA DE BASQUETE DE COMPENSADO NAVAL, COM AROS, REDES E ESTRUTURA EM TUBO GALVANIZADO - FORNECIMENTO E INSTALAÇÃO.	UND			1.860,17
SINAPI MA 09 2025	88309	PEDREIRO COM ENCARGOS COMPLEMENTARES	H	4,37500000	27,72	121,27
SINAPI MA 09 2025	88316	SERVEnte COM ENCARGOS COMPLEMENTARES	H	1,45835000	22,19	32,36
SINAPI-I MA 09 2025	10527	LOCAÇÃO DE ANDAIME METALICO TUBULAR DE ENCAIXE, TIPO DE TORRE, CADA PAINEL COM LARGURA DE 1 ATE 1,5 M E ALTURA DE *1,00*M, INCLUINDO DIAGONAL, BARRAS DE LIGACAO, SAPATAS OU RODIZIOS E DEMAIS ITENS NECESSARIOS A MONTAGEM (NAO INCLUI INSTALACAO)	MXMES	0,01945000	20,00	0,38
SINAPI-I MA 09 2025	25400	PAR DE TABELAS DE BASQUETE EM COMPENSADO NAVAL, OFICIAL, 1800 X 1200 MM, INCLUINDO ARO DE METAL E REDE EM POLIPROPILENO 100% (SEM SUPORTE DE FIXACAO)	UN	0,50000000	3.223,35	1.611,67
SINAPI-I MA 09 2025	2522	CONECTOR CURVO 90 GRAUS DE ALUMINIO, BITOLA 1 1/4", PARA ADAPTAR ENTRADA DE ELETRODUTO METALICO FLEXIVEL EM QUADROS	UN	1,00000000	21,68	21,68
SINAPI MA 09 2025	97064	MONTAGEM E DESMONTAGEM DE ANDAIME TUBULAR TIPO "TORRE" (EXCLUSIVE ANDAIME E LIMPEZA). AF_03/2024	M	3,00000000	24,27	72,81
	C007	ESTACA BROCA DE CONCRETO (0,20 X 0,20) M, ESCAVAÇÃO MANUAL, COM TUBO DE AÇO GALVANIZADO DE 2"	M			188,50
SINAPI MA 09 2025	88309	PEDREIRO COM ENCARGOS COMPLEMENTARES	H	1,10300000	27,72	30,57
SINAPI MA 09 2025	88316	SERVEnte COM ENCARGOS COMPLEMENTARES	H	1,33000000	22,19	29,51
SINAPI-I SP 09 2025	7696	TUBO AÇO GALVANIZADO COM COSTURA, CLASSE MEDIA, DN 2", E = *3,65* MM, PESO *5,10* KG/M (NBR 5580)	M	1,40000000	74,33	104,06



ESTADO DO MARANHÃO
PREFEITURA MUNICIPAL DE IMPERATRIZ
SECRETARIA MUNICIPAL DE INFRAESTRUTURA E SERVIÇOS PÚBLICOS

SINFRA
Nº 138
3 | 13

Nº
402
CPL

COMPOSIÇÃO DE PREÇOS UNITÁRIOS						GRAU DE SIGILO
						#PÚBLICO
OBRA: CONSTRUÇÃO DE CAMPO DE FUTEBOL COM GRAMA SINTÉTICA, MEIA QUADRA DE BASQUETE, PARQUINHO INFANTIL E PISTA DE CAMINHADA (TIPO B)						
LOCAL: RUA AUXILIAR 3, S/N, BAIRRO CANTO DA SERRA - IMPERATRIZ - MA						
FONTE DE BANCO DE DADOS: SINAPI MA 09 2025 SEINFRA-CE 028.1 ORSE-I-SE 09 2025						
TIPO	CÓDIGO	DESCRIÇÃO	UN	COEFICIENTE	PREÇO UNIT.	PREÇO TOTAL
SINAPI MA 09 2025	94970	CONCRETO FCK = 20MPA, TRAÇO 1:2,7:3 (EM MASSA SECA DE CIMENTO/ AREIA MÉDIA/ BRITA 1) - PREPARO MECÂNICO COM BETONEIRA 600 L. AF_05/2021	M3	0,04400000	553,79	24,36
	C008	EXECUÇÃO DE PASSEIO (CALÇADA) OU PISO DE CONCRETO COM CONCRETO MOLDADO IN LOCO, FEITO EM OBRA, ACABAMENTO CONVENCIONAL, ESPESSURA 6 CM	M2			56,34
SINAPI MA 09 2025	88309	PEDREIRO COM ENCARGOS COMPLEMENTARES	H	0,14830000	27,72	4,11
SINAPI MA 09 2025	88316	SERVEnte COM ENCARGOS COMPLEMENTARES	H	0,24590000	22,19	5,45
SINAPI MA 09 2025	88262	CARPINTEIRO DE FORMAS COM ENCARGOS COMPLEMENTARES	H	0,09760000	27,31	2,66
SINAPI-I MA 09 2025	4517	SARRAFO *2,5 X 7,5* CM EM PINUS, MISTA OU EQUIVALENTE DA REGIAO - BRUTA	M	0,45000000	4,01	1,80
SINAPI-I MA 09 2025	5068	PREGO DE ACO POLIDO COM CABECA 17 X 21 (2 X 11)	KG	0,02400000	20,32	0,48
SINAPI MA 09 2025	94964	CONCRETO FCK = 20MPA, TRAÇO 1:2,7:3 (EM MASSA SECA DE CIMENTO/ AREIA MÉDIA/ BRITA 1) - PREPARO MECÂNICO COM BETONEIRA 400 L. AF_05/2021	M3	0,07390000	566,26	41,84
	C009	CAIXA ENTERRADA RETANGULAR, EM ALVENARIA COM BLOCOS DE CONCRETO, TAMPA EM CONCRETO COM GRELHA, DIMENSÕES INTERNAS: 0,8X0,6X0,5 M PARA REDE DE DRENAGEM	UND			849,75
SINAPI MA 09 2025	88309	PEDREIRO COM ENCARGOS COMPLEMENTARES	H	5,46754470	27,72	151,56
SINAPI MA 09 2025	88316	SERVEnte COM ENCARGOS COMPLEMENTARES	H	4,29597243	22,19	95,32
SINAPI MA 09 2025	89299	ALVENARIA ESTRUTURAL DE BLOCOS CERÂMICOS 14X19X39, (ESPESSURA DE 14 CM), UTILIZANDO COLHER DE PEDREIRO E ARGAMASSA DE ASSENTAMENTO COM PREPARO MANUAL. AF_03/2023	M2	2,40000000	89,82	215,56
SINAPI-I MA 09 2025	2692	DESMOLDANTE PROTETOR PARA FORMAS DE MADEIRA, DE BASE OLEOSA EMULSIONADA EM AGUA	L	0,00729065	8,60	0,06
SINAPI-I MA 09 2025	4491	PONTALETE *7,5 X 7,5* CM EM PINUS, MISTA OU EQUIVALENTE DA REGIAO - BRUTA	M	0,15790486	11,46	1,80
SINAPI-I MA 09 2025	4517	SARRAFO *2,5 X 7,5* CM EM PINUS, MISTA OU EQUIVALENTE DA REGIAO - BRUTA	M	0,18777875	4,01	0,75
SINAPI-I MA 09 2025	5069	PREGO DE ACO POLIDO COM CABECA 17 X 27 (2 1/2 X 11)	KG	0,01662624	20,71	0,34
SINAPI-I MA 09 2025	6193	TABUA NAO APARELHADA *2,5 X 20* CM, EM MACARANDUBA/MASSARANDUBA, ANGELIM OU EQUIVALENTE DA REGIAO - BRUTA	M	0,58894245	18,37	10,81
SINAPI MA 09 2025	5678	RETROSCAVADEIRA SOBRE RODAS COM CARREGADEIRA, TRAÇÃO 4X4, POTÊNCIA LÍQ. 88 HP, CAÇAMBA CARREG. CAP. MÍN. 1 M3, CAÇAMBA RETRO CAP. 0,26 M3, PESO OPERACIONAL MÍN. 6.674 KG, PROFUNDIDADE ESCAVAÇÃO MÁX. 4,37 M - CHP DIURNO. AF_06/2014	CHP	0,01751535	142,59	2,49

Duílio José da Silva Almeida
Assessor de Gabinete III / SINFRA
CREA-MA nº 111964603-0
Matricula nº : 85.340-2



ESTADO DO MARANHÃO
PREFEITURA MUNICIPAL DE IMPERATRIZ
SECRETARIA MUNICIPAL DE INFRAESTRUTURA E SERVIÇOS PÚBLICOS

SINFRA
Nº 439
Nº 403
CPL

COMPOSIÇÃO DE PREÇOS UNITÁRIOS						GRAU DE SIGILO
						#PÚBLICO
OBRA: CONSTRUÇÃO DE CAMPO DE FUTEBOL COM GRAMA SINTÉTICA, MEIA QUADRA DE BASQUETE, PARQUINHO INFANTIL E PISTA DE CAMINHADA (TIPO B)						
LOCAL: RUA AUXILIAR 3, S/N, BAIRRO CANTO DA SERRA - IMPERATRIZ - MA						
FONTE DE BANCO DE DADOS: SINAPI MA 09 2025 SEINFRA-CE 028.1 ORSE-I-SE 09 2025						
TIPO	CÓDIGO	DESCRIÇÃO	UN	COEFICIENTE	PREÇO UNIT.	PREÇO TOTAL
SINAPI MA 09 2025	5679	RETROESCAVADEIRA SOBRE RODAS COM CARREGADEIRA, TRAÇÃO 4X4, POTÊNCIA LÍQ. 88 HP, CAÇAMBA CARREG. CAP. MÍN. 1 M3, CAÇAMBA RETRO CAP. 0,26 M3, PESO OPERACIONAL MÍN. 6.674 KG, PROFUNDIDADE ESCAVAÇÃO MÁX. 4,37 M - CHI DIURNO. AF_06/2014	CHI	0,03574198	59,32	2,12
SINAPI MA 09 2025	87878	CHAPISCO APLICADO EM ALVENARIAS E ESTRUTURAS DE CONCRETO INTERNAS, COM COLHER DE PEDREIRO. ARGAMASSA TRAÇO 1:3 COM PREPARO MANUAL. AF_10/2022	M2	1,40000000	5,28	7,39
SINAPI MA 09 2025	87530	MASSA ÚNICA, EM ARGAMASSA TRAÇO 1:2:8, PREPARO MANUAL, APLICADA MANUALMENTE EM PAREDES INTERNAS DE AMBIENTES COM ÁREA ENTRE 5M² E 10M², E = 17,5MM, COM TALISCAS. AF_03/2024	M2	1,40000000	42,94	60,11
SINAPI MA 09 2025	94970	CONCRETO FCK = 20MPA, TRAÇO 1:2,7:3 (EM MASSA SECA DE CIMENTO/ AREIA MÉDIA/ BRITA 1) - PREPARO MECÂNICO COM BETONEIRA 600 L. AF_05/2021	M3	0,07920000	553,79	43,86
SINAPI MA 09 2025	97736	PEÇA RETANGULAR PRÉ-MOLDADA, VOLUME DE CONCRETO ACIMA DE 100 LITROS, TAXA DE AÇO APROXIMADA DE 30KG/M³. AF_03/2024	M3	0,07920000	1.551,32	122,86
SINAPI MA 09 2025	101616	PREPARO DE FUNDO DE VALA COM LARGURA MENOR QUE 1,5 M (ACERTO DO SOLO NATURAL). AF_08/2020	M2	0,99000000	6,44	6,37
SINAPI MA 09 2025	103002	GRELHA DE FERRO FUNDIDO SIMPLES COM REQUADRO, 200 X 1000 MM, ASSENTADA COM ARGAMASSA 1 : 3 CIMENTO: AREIA - FORNECIMENTO E INSTALAÇÃO. AF_05/2025	UN	0,50000000	256,71	128,35
	C010	DRENO ESPINHA DE PEIXE (SEÇÃO 0,40 X 0,20 M), COM TUBO DE PEAD CORRUGADO PERFURADO, DN 100 MM, ENCHIMENTO COM BRITA, ENVOLVIDO COM MANTA GEOTÊXTIL, INCLUSIVE CONEXÕES	M			77,02
SINAPI MA 09 2025	88309	PEDREIRO COM ENCARGOS COMPLEMENTARES	H	0,10730000	27,72	2,97
SINAPI MA 09 2025	88316	SERVENTE COM ENCARGOS COMPLEMENTARES	H	0,32190000	22,19	7,14
SINAPI MA 09 2025	90106	ESCAVAÇÃO MECANIZADA DE VALA COM PROFUNDIDADE ATÉ 1,5 M (MÉDIA MONTANTE E JUSANTE/UMA COMPOSIÇÃO POR TRECHO), RETROESCAV. (0,26 M3), LARGURA DE 0,8 M A 1,5 M, EM SOLO DE 1A CATEGORIA, LOCAIS COM BAIXO NÍVEL DE INTERFERÊNCIA. AF_09/2024	M3	0,80000000	7,86	6,28
SINAPI-1 MA 09 2025	4718	PEDRA BRITADA N. 2 (19 A 38 MM) POSTO PEDREIRA/FORNECEDOR, SEM FRETE	M3	0,08370000	116,70	9,76
SINAPI-1 MA 09 2025	3670	JUNCAO SIMPLES, PVC, 45 GRAUS, DN 100 X 100 MM, SERIE NORMAL PARA ESGOTO PREDIAL	UN	1,00000000	22,29	22,29
SINAPI-1 SP 09 2025	4021	GEOTÊXTIL NAO TECIDO AGULHADO DE FILAMENTOS CONTINUOS 100% POLIESTER, RESITENCIA A TRACAO = 14 KN/M	M2	1,80000000	9,92	17,85
SINAPI-1 SP 09 2025	38052	TUBO DRENO, CORRUGADO, ESPIRALADO, FLEXIVEL, PERFURADO, EM POLIETILENO DE ALTA DENSIDADE (PEAD), DN 100 MM, (4") PARA DRENAGEM - EM ROLO (NORMA DNIT 093/2006 - E.M)	M	1,00300000	10,70	10,73
	C011	ELETRODUTO RÍGIDO ROSCÁVEL, PVC, DN 32 MM (1"), APARENTE - FORNECIMENTO E INSTALAÇÃO	M			31,22
SINAPI MA 09 2025	88264	ELETRICISTA COM ENCARGOS COMPLEMENTARES	H	0,20300000	28,05	5,69
SINAPI MA 09 2025	88247	AUXILIAR DE ELETRICISTA COM ENCARGOS COMPLEMENTARES	H	0,20300000	23,30	4,72

Duhilio José da Silva Almeida
Assessor de Gabinete III / SINFRA
CREA-MA nº 111964603-0

SECRETARIA DE INFRAESTRUTURA E SERVIÇOS PÚBLICOS
Rua Y, s/nº - Nova Imperatriz - CEP: 65.907-180
Imperatriz - Maranhão - CNPJ: 06.158.455/0001-16

www.imperatriz.ma.gov.br
gabinete.sinfra@imperatriz.ma.gov.br

DF



ESTADO DO MARANHÃO
PREFEITURA MUNICIPAL DE IMPERATRIZ
SECRETARIA MUNICIPAL DE INFRAESTRUTURA E SERVIÇOS PÚBLICOS

SINFRA
Nº 190
5 | 13

Nº
404
CPL

COMPOSIÇÃO DE PREÇOS UNITÁRIOS						GRAU DE SIGILO
						#PÚBLICO
OBRA: CONSTRUÇÃO DE CAMPO DE FUTEBOL COM GRAMA SINTÉTICA, MEIA QUADRA DE BASQUETE, PARQUINHO INFANTIL E PISTA DE CAMINHADA (TIPO B)						
LOCAL: RUA AUXILIAR 3, S/N, BAIRRO CANTO DA SERRA - IMPERATRIZ - MA						
FONTE DE BANCO DE DADOS: SINAPI MA 09 2025 SEINFRA-CE 028.1 ORSE-I-SE 09 2025						
TIPO	CÓDIGO	DESCRIÇÃO	UN	COEFICIENTE	PREÇO UNIT.	PREÇO TOTAL
SINAPI-I MA 09 2025	2685	ELETRODUTO DE PVC RIGIDO ROSCAVEL DE 1", SEM LUVA	M	1,05380000	8,91	9,38
SINAPI MA 09 2025	91170	FIXAÇÃO DE TUBOS HORIZONTAIS DE PVC ÁGUA, PVC ESGOTO, PVC ÁGUA PLUVIAL, CPVC, PPR, COBRE OU AÇO, DIÂMETROS MENORES OU IGUAIS A 40 MM, COM ABRAÇADEIRA METÁLICA RÍGIDA TIPO U PERFIL 1 1/4", FIXADA EM PERFILADO EM LAJE. AF_09/2023_PS	M	1,00000000	11,43	11,43
	C012	ELETRODUTO FLEXÍVEL CORRUGADO, PEAD, DN 50 (1 1/2"), PARA REDE ENTERRADA DE DISTRIBUIÇÃO DE ENERGIA ELÉTRICA - FORNECIMENTO E INSTALAÇÃO	M			8,97
SINAPI MA 09 2025	88264	ELETRICISTA COM ENCARGOS COMPLEMENTARES	H	0,06720000	28,05	1,88
SINAPI MA 09 2025	88247	AUXILIAR DE ELETRICISTA COM ENCARGOS COMPLEMENTARES	H	0,06720000	23,30	1,56
SINAPI-I MA 09 2025	39246	ELETRODUTO/DUTO PEAD FLEXIVEL PAREDE SIMPLES, CORRUGAÇÃO HELICOIDAL, COR PRETA, SEM ROSCA, DE 1 1/2", CRC 680 N, PARA CABEAMENTO SUBTERRANEO (NBR 15715)	M	1,10000000	5,03	5,53
	C013	ELETRODUTO FLEXÍVEL CORRUGADO, PEAD, DN 63 (2"), PARA REDE ENTERRADA DE DISTRIBUIÇÃO DE ENERGIA ELÉTRICA - FORNECIMENTO E INSTALAÇÃO	M			12,80
SINAPI MA 09 2025	88264	ELETRICISTA COM ENCARGOS COMPLEMENTARES	H	0,09450000	28,05	2,65
SINAPI MA 09 2025	88247	AUXILIAR DE ELETRICISTA COM ENCARGOS COMPLEMENTARES	H	0,09450000	23,30	2,20
SINAPI-I MA 09 2025	2446	ELETRODUTO/DUTO PEAD FLEXIVEL PAREDE SIMPLES, CORRUGAÇÃO HELICOIDAL, COR PRETA, SEM ROSCA, DE 2", CRC 680 N, PARA CABEAMENTO SUBTERRANEO (NBR 15715)	M	1,10000000	7,23	7,95
	C014	ELETRODUTO RÍGIDO ROSCÁVEL, PVC, DN 50 MM (2"), APARENTE - FORNECIMENTO E INSTALAÇÃO	M			51,84
SINAPI MA 09 2025	88264	ELETRICISTA COM ENCARGOS COMPLEMENTARES	H	0,20300000	28,05	5,69
SINAPI MA 09 2025	88247	AUXILIAR DE ELETRICISTA COM ENCARGOS COMPLEMENTARES	H	0,20300000	23,30	4,72
SINAPI-I MA 09 2025	2681	ELETRODUTO DE PVC RIGIDO ROSCAVEL DE 2", SEM LUVA	M	1,05380000	21,31	22,45
SINAPI MA 09 2025	91171	FIXAÇÃO DE TUBOS HORIZONTAIS DE PVC ÁGUA, PVC ESGOTO, PVC ÁGUA PLUVIAL, CPVC, PPR, COBRE OU AÇO, DIÂMETROS MAIORES QUE 40 MM E MENORES OU IGUAIS A 75 MM, COM ABRAÇADEIRA METÁLICA RÍGIDA TIPO U PERFIL 2 1/2", FIXADA EM PERFILADO EM LAJE. AF_09/2023_PS	M	1,00000000	18,98	18,98
	C015	CURVA LONGA 90 GRAUS PARA ELETRODUTO, PVC, ROSCÁVEL, DN 32 MM (1") - FORNECIMENTO E INSTALAÇÃO	UND			21,44
SINAPI MA 09 2025	88264	ELETRICISTA COM ENCARGOS COMPLEMENTARES	H	0,32800000	28,05	9,20
SINAPI MA 09 2025	88247	AUXILIAR DE ELETRICISTA COM ENCARGOS COMPLEMENTARES	H	0,32800000	23,30	7,64
SINAPI-I MA 09 2025	1884	CURVA 90 GRAUS, LONGA, DE PVC RIGIDO ROSCAVEL, DE 1", PARA ELETRODUTO	UN	1,00000000	4,60	4,60

Duílio José da Silva Almeida
Assessor de Gabinete III / SINFRA
CREA-MA nº 111964603-0
Matrícula nº: 85.340-2

SECRETARIA DE INFRAESTRUTURA E SERVIÇOS PÚBLICOS
Rua Y, s/nº - Nova Imperatriz - CEP: 65.907-180
Imperatriz - Maranhão - CNPJ: 06.158.455/0001-16

www.imperatriz.ma.gov.br
gabinete.sinfra@imperatriz.ma.gov.br



ESTADO DO MARANHÃO
PREFEITURA MUNICIPAL DE IMPERATRIZ
SECRETARIA MUNICIPAL DE INFRAESTRUTURA E SERVIÇOS PÚBLICOS

SINFRA
Nº 195
AUA

6 | 13

Nº
405
CPL

COMPOSIÇÃO DE PREÇOS UNITÁRIOS						GRAU DE SIGILO
						#PÚBLICO
OBRA: CONSTRUÇÃO DE CAMPO DE FUTEBOL COM GRAMA SINTÉTICA, MEIA QUADRA DE BASQUETE, PARQUINHO INFANTIL E PISTA DE CAMINHADA (TIPO B)						
LOCAL: RUA AUXILIAR 3, S/N, BAIRRO CANTO DA SERRA - IMPERATRIZ - MA						
FONTE DE BANCO DE DADOS: SINAPI MA 09 2025 SEINFRA-CE 028.1 ORSE-I-SE 09 2025						
TIPO	CÓDIGO	DESCRIÇÃO	UN	COEFICIENTE	PREÇO UNIT.	PREÇO TOTAL
	C016	CABO DE COBRE FLEXÍVEL ISOLADO, 2,5 MM², ANTI-CHAMA 0,6/1,0 KV - FORNECIMENTO E INSTALAÇÃO	M			5,52
SINAPI MA 09 2025	88247	AUXILIAR DE ELETRICISTA COM ENCARGOS COMPLEMENTARES	H	0,02900000	23,30	0,67
SINAPI MA 09 2025	88264	ELETRICISTA COM ENCARGOS COMPLEMENTARES	H	0,02900000	28,05	0,81
SINAPI-I MA 09 2025	21127	FITA ISOLANTE ADESIVA ANTICHAMA, USO ATÉ 750 V, EM ROLO DE 19 MM X 5 M	UN	0,00940000	4,91	0,04
SINAPI-I MA 09 2025	1022	CABO DE COBRE, FLEXÍVEL, CLASSE 4 OU 5, ISOLACAO EM PVC/A, ANTICHAMA BWF-B, COBERTURA PVC-ST1, ANTICHAMA BWF-B, 1 CONDUTOR, 0,6/1 KV, SECAO NOMINAL 2,5 MM2	M	1,24340000	3,22	4,00
	C017	CABO DE COBRE FLEXÍVEL ISOLADO, 4 MM², ANTI-CHAMA 0,6/1,0 KV - FORNECIMENTO E INSTALAÇÃO	M			8,17
SINAPI MA 09 2025	88247	AUXILIAR DE ELETRICISTA COM ENCARGOS COMPLEMENTARES	H	0,03900000	23,30	0,90
SINAPI MA 09 2025	88264	ELETRICISTA COM ENCARGOS COMPLEMENTARES	H	0,03900000	28,05	1,09
SINAPI-I MA 09 2025	21127	FITA ISOLANTE ADESIVA ANTICHAMA, USO ATÉ 750 V, EM ROLO DE 19 MM X 5 M	UN	0,00940000	4,91	0,04
SINAPI-I MA 09 2025	1021	CABO DE COBRE, FLEXÍVEL, CLASSE 4 OU 5, ISOLACAO EM PVC/A, ANTICHAMA BWF-B, COBERTURA PVC-ST1, ANTICHAMA BWF-B, 1 CONDUTOR, 0,6/1 KV, SECAO NOMINAL 4 MM2	M	1,24340000	4,94	6,14
	C018	CABO DE COBRE FLEXÍVEL ISOLADO, 6 MM², ANTI-CHAMA 0,6/1,0 KV - FORNECIMENTO E INSTALAÇÃO	M			11,59
SINAPI MA 09 2025	88247	AUXILIAR DE ELETRICISTA COM ENCARGOS COMPLEMENTARES	H	0,05100000	23,30	1,18
SINAPI MA 09 2025	88264	ELETRICISTA COM ENCARGOS COMPLEMENTARES	H	0,05100000	28,05	1,43
SINAPI-I MA 09 2025	21127	FITA ISOLANTE ADESIVA ANTICHAMA, USO ATÉ 750 V, EM ROLO DE 19 MM X 5 M	UN	0,00940000	4,91	0,04
SINAPI-I MA 09 2025	994	CABO DE COBRE, FLEXÍVEL, CLASSE 4 OU 5, ISOLACAO EM PVC/A, ANTICHAMA BWF-B, COBERTURA PVC-ST1, ANTICHAMA BWF-B, 1 CONDUTOR, 0,6/1 KV, SECAO NOMINAL 6 MM2	M	1,24340000	7,19	8,94
	C019	CABO DE COBRE FLEXÍVEL ISOLADO, 10 MM², ANTI-CHAMA 0,6/1,0 KV - FORNECIMENTO E INSTALAÇÃO	M			18,59
SINAPI MA 09 2025	88247	AUXILIAR DE ELETRICISTA COM ENCARGOS COMPLEMENTARES	H	0,07600000	23,30	1,77
SINAPI MA 09 2025	88264	ELETRICISTA COM ENCARGOS COMPLEMENTARES	H	0,07600000	28,05	2,13
SINAPI-I MA 09 2025	21127	FITA ISOLANTE ADESIVA ANTICHAMA, USO ATÉ 750 V, EM ROLO DE 19 MM X 5 M	UN	0,00940000	4,91	0,04
SINAPI-I MA 09 2025	1020	CABO DE COBRE, FLEXÍVEL, CLASSE 4 OU 5, ISOLACAO EM PVC/A, ANTICHAMA BWF-B, COBERTURA PVC-ST1, ANTICHAMA BWF-B, 1 CONDUTOR, 0,6/1 KV, SECAO NOMINAL 10 MM2	M	1,24340000	11,79	14,65
	C020	CABO DE COBRE FLEXÍVEL ISOLADO, 16 MM², ANTI-CHAMA 0,6/1,0 KV - FORNECIMENTO E INSTALAÇÃO	M			29,21

Duhilio José da Silva Almeida
Assessor de Gabinete III / SINFRA
CREA MA nº 111064603-0
Matricula nº: 85.340-2

SECRETARIA DE INFRAESTRUTURA E SERVIÇOS PÚBLICOS
Rua Y, s/nº - Nova Imperatriz - CEP: 65.907-180
Imperatriz - Maranhão - CNPJ: 06.158.455/0001-16

www.imperatriz.ma.gov.br
gabinete.sinfra@imperatriz.ma.gov.br

DA



ESTADO DO MARANHÃO
PREFEITURA MUNICIPAL DE IMPERATRIZ
SECRETARIA MUNICIPAL DE INFRAESTRUTURA E SERVIÇOS PÚBLICOS

SINFRA
Nº 192
Luo

7 | 13

Nº
406
GPL

COMPOSIÇÃO DE PREÇOS UNITÁRIOS						GRAU DE SIGILO
						#PÚBLICO
OBRA: CONSTRUÇÃO DE CAMPO DE FUTEBOL COM GRAMA SINTÉTICA, MEIA QUADRA DE BASQUETE, PARQUINHO INFANTIL E PISTA DE CAMINHADA (TIPO B)						
LOCAL: RUA AUXILIAR 3, S/N, BAIRRO CANTO DA SERRA - IMPERATRIZ - MA						
FONTE DE BANCO DE DADOS: SINAPI MA 09 2025 SEINFRA-CE 028.1 ORSE-I-SE 09 2025						
TIPO	CÓDIGO	DESCRIÇÃO	UN	COEFICIENTE	PREÇO UNIT.	PREÇO TOTAL
SINAPI MA 09 2025	88247	AUXILIAR DE ELETRICISTA COM ENCARGOS COMPLEMENTARES	H	0,11400000	23,30	2,65
SINAPI MA 09 2025	88264	ELETRICISTA COM ENCARGOS COMPLEMENTARES	H	0,11400000	28,05	3,19
SINAPI-I MA 09 2025	21127	FITA ISOLANTE ADESIVA ANTICHAMA, USO ATE 750 V, EM ROLO DE 19 MM X 5 M	UN	0,00940000	4,91	0,04
SINAPI-I MA 09 2025	995	CABO DE COBRE, FLEXIVEL, CLASSE 4 OU 5, ISOLACAO EM PVC/A, ANTICHAMA BWF-B, COBERTURA PVC-ST1, ANTICHAMA BWF-B, 1 CONDUTOR, 0,6/1 KV, SECAO NOMINAL 16 MM2	M	1,24340000	18,77	23,33
	C021	CONDULETE DE ALUMINIO, TIPO C, PARA ELETRODUTO DE PVC DN 32 MM (1"), APARENTE - FORNECIMENTO E INSTALAÇÃO	UND			40,58
SINAPI MA 09 2025	88247	AUXILIAR DE ELETRICISTA COM ENCARGOS COMPLEMENTARES	H	0,32260000	23,30	7,51
SINAPI MA 09 2025	88264	ELETRICISTA COM ENCARGOS COMPLEMENTARES	H	0,32260000	28,05	9,04
SINAPI-I MA 09 2025	11950	BUCHA DE NYLON SEM ABA S6, COM PARAFUSO DE 4,20 X 40 MM EM ACO ZINCADO COM ROSCA SOBERBA, CABECA CHATA E FENDA PHILLIPS	UN	2,00000000	0,20	0,40
SINAPI-I MA 09 2025	2560	CONDULETE DE ALUMINIO TIPO C, PARA ELETRODUTO ROSCAVEL DE 1", COM TAMPA CEGA	UN	1,00000000	23,63	23,63
	C022	CONDULETE DE ALUMINIO, TIPO E, PARA ELETRODUTO DE PVC DN 32 MM (1"), APARENTE - FORNECIMENTO E INSTALAÇÃO	UND			39,21
SINAPI MA 09 2025	88247	AUXILIAR DE ELETRICISTA COM ENCARGOS COMPLEMENTARES	H	0,25500000	23,30	5,94
SINAPI MA 09 2025	88264	ELETRICISTA COM ENCARGOS COMPLEMENTARES	H	0,25500000	28,05	7,15
SINAPI-I MA 09 2025	11950	BUCHA DE NYLON SEM ABA S6, COM PARAFUSO DE 4,20 X 40 MM EM ACO ZINCADO COM ROSCA SOBERBA, CABECA CHATA E FENDA PHILLIPS	UN	2,00000000	0,20	0,40
SINAPI-I MA 09 2025	2590	CONDULETE DE ALUMINIO TIPO E, PARA ELETRODUTO ROSCAVEL DE 1", COM TAMPA CEGA	UN	1,00000000	25,72	25,72
	C023	CONDULETE DE ALUMINIO, TIPO T, PARA ELETRODUTO DE PVC DN 32 MM (1"), APARENTE - FORNECIMENTO E INSTALAÇÃO	UND			53,28
SINAPI MA 09 2025	88247	AUXILIAR DE ELETRICISTA COM ENCARGOS COMPLEMENTARES	H	0,45780000	23,30	10,66
SINAPI MA 09 2025	88264	ELETRICISTA COM ENCARGOS COMPLEMENTARES	H	0,45780000	28,05	12,84
SINAPI-I MA 09 2025	11950	BUCHA DE NYLON SEM ABA S6, COM PARAFUSO DE 4,20 X 40 MM EM ACO ZINCADO COM ROSCA SOBERBA, CABECA CHATA E FENDA PHILLIPS	UN	2,00000000	0,20	0,40
SINAPI-I MA 09 2025	2586	CONDULETE DE ALUMINIO TIPO T, PARA ELETRODUTO ROSCAVEL DE 1", COM TAMPA CEGA	UN	1,00000000	29,38	29,38
	C024	ENTRADA DE ENERGIA ELÉTRICA, AÉREA, TRIFÁSICA, COM CAIXA DE SOBREPOR, CABO DE 16 MM2 E DISJUNTOR DIN 70A (NÃO INCLUSO O POSTE DE CONCRETO)	UND			3.850,02
SINAPI MA 09 2025	88264	ELETRICISTA COM ENCARGOS COMPLEMENTARES	H	1,93550000	28,05	54,29

Duhilio José da Silva Almeida
Assessor de Gabinete III / SINFRA
CREA-MA nº 111964603-0
Matrícula nº: 85.340-2

SECRETARIA DE INFRAESTRUTURA E SERVIÇOS PÚBLICOS
Rua Y, s/nº - Nova Imperatriz - CEP: 65.907-180
Imperatriz - Maranhão - CNPJ: 06.158.455/0001-16

www.imperatriz.ma.gov.br
gabinete.sinfra@imperatriz.ma.gov.br



ESTADO DO MARANHÃO
PREFEITURA MUNICIPAL DE IMPERATRIZ
SECRETARIA MUNICIPAL DE INFRAESTRUTURA E SERVIÇOS PÚBLICOS

SINFRA
Nº 193
AUC

Nº
407
CPL

COMPOSIÇÃO DE PREÇOS UNITÁRIOS						GRAU DE SIGILO
						#PÚBLICO
OBRA: CONSTRUÇÃO DE CAMPO DE FUTEBOL COM GRAMA SINTÉTICA, MEIA QUADRA DE BASQUETE, PARQUINHO INFANTIL E PISTA DE CAMINHADA (TIPO B)						
LOCAL: RUA AUXILIAR 3, S/N, BAIRRO CANTO DA SERRA - IMPERATRIZ - MA						
FONTE DE BANCO DE DADOS: SINAPI MA 09 2025 SEINFRA-CE 028.1 ORSE-I-SE 09 2025						
TIPO	CÓDIGO	DESCRIÇÃO	UN	COEFICIENTE	PREÇO UNIT.	PREÇO TOTAL
SINAPI MA 09 2025	88247	AUXILIAR DE ELETRICISTA COM ENCARGOS COMPLEMENTARES	H	0,21500000	23,30	5,00
SINAPI-I MA 09 2025	11864	CONECTOR METALICO TIPO PARAFUSO FENDIDO (SPLIT BOLT), PARA CABOS ATE 95 MM2	UN	3,00000000	34,23	102,69
CPU	C038	ELETRODUTO EM AÇO GALVANIZADO, CONEXÃO ROSQUEADA, DN 50 MM (2"), APARENTE - FORNECIMENTO E INSTALAÇÃO	M	3,00000000	120,73	362,19
SINAPI-I MA 09 2025	39809	CAIXA PARA MEDIDOR POLIFASICO, EM POLICARBONATO / TERMOPLASTICO, PARA ALOJAR 1 DISJUNTOR (PADRAO DA CONCESSIONARIA LOCAL)	UN	1,00000000	237,85	237,85
CPU	C038	ELETRODUTO EM AÇO GALVANIZADO, CONEXÃO ROSQUEADA, DN 50 MM (2"), APARENTE - FORNECIMENTO E INSTALAÇÃO	M	3,00000000	120,73	362,19
CPU	C039	NIPLE, EM FERRO GALVANIZADO, CONEXÃO ROSQUEADA, DN 50 MM (2") - FORNECIMENTO E INSTALAÇÃO	UND	2,00000000	69,97	139,94
CPU	C036	DISJUNTOR TRIPOLAR TIPO DIN, CORRENTE NOMINAL DE 70A - FORNECIMENTO E INSTALAÇÃO	UND	1,00000000	150,15	150,15
CPU	C040	JOELHO 90 GRAUS, EM FERRO GALVANIZADO, CONEXÃO ROSQUEADA, DN 50 MM (2") - FORNECIMENTO E INSTALAÇÃO	UND	1,00000000	101,88	101,88
SINAPI MA 09 2025	103325	ALVENARIA DE VEDAÇÃO DE BLOCOS CERÂMICOS FURADOS NA VERTICAL DE 14X19X39 CM (ESPESSURA 14 CM) E ARGAMASSA DE ASSENTAMENTO COM PREPARO MANUAL. AF_12/2021	M2	3,48000000	83,66	291,13
SINAPI MA 09 2025	87878	CHAPISCO APLICADO EM ALVENARIAS E ESTRUTURAS DE CONCRETO INTERNAS, COM COLHER DE PEDREIRO. ARGAMASSA TRAÇO 1:3 COM PREPARO MANUAL. AF_10/2022	M2	6,96000000	5,28	36,74
SINAPI MA 09 2025	87530	MASSA ÚNICA, EM ARGAMASSA TRAÇO 1:2:8, PREPARO MANUAL, APLICADA MANUALMENTE EM PAREDES INTERNAS DE AMBIENTES COM ÁREA ENTRE 5M² E 10M², E = 17,5MM, COM TALISCAS. AF_03/2024	M2	6,96000000	42,94	298,86
SINAPI MA 09 2025	104642	PINTURA LÁTEX ACRÍLICA STANDARD, APLICAÇÃO MANUAL EM PAREDES, DUAS DEMÃOS. AF_04/2023	M2	6,96000000	12,59	87,62
SINAPI MA 09 2025	97734	PEÇA RETANGULAR PRÉ-MOLDADA, VOLUME DE CONCRETO DE 10 A 30 LITROS, TAXA DE AÇO APROXIMADA DE 30KG/M³. AF_03/2024	M3	0,03000000	3.043,19	91,29
CPU	C040	JOELHO 90 GRAUS, EM FERRO GALVANIZADO, CONEXÃO ROSQUEADA, DN 50 MM (2") - FORNECIMENTO E INSTALAÇÃO	UND	15,00000000	101,88	1.528,20
	C025	QUADRO DE DISTRIBUIÇÃO DE ENERGIA EM CHAPA DE AÇO GALVANIZADO, DE EMBUTIR, COM BARRAMENTO TRIFÁSICO, PARA 18 DISJUNTORES DIN 100A - FORNECIMENTO E INSTALAÇÃO	UND			461,63
SINAPI MA 09 2025	88247	AUXILIAR DE ELETRICISTA COM ENCARGOS COMPLEMENTARES	H	0,53350000	23,30	12,43
SINAPI MA 09 2025	88264	ELETRICISTA COM ENCARGOS COMPLEMENTARES	H	0,53350000	28,05	14,96
SINAPI MA 09 2025	87367	ARGAMASSA TRAÇO 1:1:6 (EM VOLUME DE CIMENTO, CAL E AREIA MÉDIA ÚMIDA) PARA EMBOÇO/MASSA ÚNICA/ASSENTAMENTO DE ALVENARIA DE VEDAÇÃO, PREPARO MANUAL. AF_08/2019	M3	0,01340000	807,88	10,82
SINAPI-I SP 09 2025	13395	QUADRO DE DISTRIBUIÇÃO COM BARRAMENTO TRIFÁSICO, DE EMBUTIR, EM CHAPA DE AÇO GALVANIZADO, PARA 18 DISJUNTORES DIN, 100 A	UN	1,00000000	423,42	423,42
	C026	DISJUNTOR MONOPOLAR TIPO DIN, CORRENTE NOMINAL DE 16A - FORNECIMENTO E INSTALAÇÃO	UND			11,50

Duílio José da Silva Almeida
Assessor de Gabinete III / SINFRA
CREA-MA nº 111964603-0
Matricula nº : 85.340-2

SECRETARIA DE INFRAESTRUTURA E SERVIÇOS PÚBLICOS
Rua Y, s/nº - Nova Imperatriz - CEP: 65.907-180
Imperatriz - Maranhão - CNPJ: 06.158.455/0001-16

www.imperatriz.ma.gov.br
gabinete.sinfra@imperatriz.ma.gov.br

DA



ESTADO DO MARANHÃO
PREFEITURA MUNICIPAL DE IMPERATRIZ
SECRETARIA MUNICIPAL DE INFRAESTRUTURA E SERVIÇOS PÚBLICOS

SINFRA
Nº 199
Aru

9 | 13

Nº
4084
GPL

COMPOSIÇÃO DE PREÇOS UNITÁRIOS						GRAU DE SIGILO #PÚBLICO
TIPO	CÓDIGO	DESCRIÇÃO	UN	COEFICIENTE	PREÇO UNIT.	PREÇO TOTAL
OBRA: CONSTRUÇÃO DE CAMPO DE FUTEBOL COM GRAMA SINTÉTICA, MEIA QUADRA DE BASQUETE, PARQUINHO INFANTIL E PISTA DE CAMINHADA (TIPO B)						
LOCAL: RUA AUXILIAR 3, S/N, BAIRRO CANTO DA SERRA - IMPERATRIZ - MA						
FONTE DE BANCO DE DADOS: SINAPI MA 09 2025 SEINFRA-CE 028.1 ORSE-I-SE 09 2025						
SINAPI MA 09 2025	88247	AUXILIAR DE ELETRICISTA COM ENCARGOS COMPLEMENTARES	H	0,04760000	23,30	1,10
SINAPI MA 09 2025	88264	ELETRICISTA COM ENCARGOS COMPLEMENTARES	H	0,04760000	28,05	1,33
SINAPI-I MA 09 2025	1570	TERMINAL A COMPRESSAO EM COBRE ESTANHADO PARA CABO 2,5 MM2, 1 FURO E 1 COMPRESSAO, PARA PARAFUSO DE FIXACAO M5	UN	1,00000000	1,06	1,06
SINAPI-I MA 09 2025	34653	DISJUNTOR TERMOMAGNETICO PARA TRILHO DIN (IEC), MONOPOLAR, 6 - 32 A	UN	1,00000000	8,01	8,01
	C027	DISJUNTOR MONOPOLAR TIPO DIN, CORRENTE NOMINAL DE 20A - FORNECIMENTO E INSTALAÇÃO	UND			12,78
SINAPI MA 09 2025	88247	AUXILIAR DE ELETRICISTA COM ENCARGOS COMPLEMENTARES	H	0,06630000	23,30	1,54
SINAPI MA 09 2025	88264	ELETRICISTA COM ENCARGOS COMPLEMENTARES	H	0,06630000	28,05	1,85
SINAPI-I MA 09 2025	1571	TERMINAL A COMPRESSAO EM COBRE ESTANHADO PARA CABO 4 MM2, 1 FURO E 1 COMPRESSAO, PARA PARAFUSO DE FIXACAO M5	UN	1,00000000	1,38	1,38
SINAPI-I MA 09 2025	34653	DISJUNTOR TERMOMAGNETICO PARA TRILHO DIN (IEC), MONOPOLAR, 6 - 32 A	UN	1,00000000	8,01	8,01
	C028	DISJUNTOR TRIPOLAR TIPO DIN, CORRENTE NOMINAL DE 32A - FORNECIMENTO E INSTALAÇÃO	UND			75,26
SINAPI MA 09 2025	88247	AUXILIAR DE ELETRICISTA COM ENCARGOS COMPLEMENTARES	H	0,27340000	23,30	6,37
SINAPI MA 09 2025	88264	ELETRICISTA COM ENCARGOS COMPLEMENTARES	H	0,27340000	28,05	7,66
SINAPI-I MA 09 2025	1573	TERMINAL A COMPRESSAO EM COBRE ESTANHADO PARA CABO 6 MM2, 1 FURO E 1 COMPRESSAO, PARA PARAFUSO DE FIXACAO M6	UN	3,00000000	1,65	4,95
SINAPI-I MA 09 2025	34709	DISJUNTOR TERMOMAGNETICO PARA TRILHO DIN (IEC), TRIPOLAR, 10 - 50 A	UN	1,00000000	56,28	56,28
	C029	DISPOSITIVO DE PROTEÇÃO CONTRA SURTO 45 KA, 175 V, TIPO AC - FORNECIMENTO E INSTALAÇÃO	UND			101,70
SINAPI MA 09 2025	88247	AUXILIAR DE ELETRICISTA COM ENCARGOS COMPLEMENTARES	H	0,30000000	23,30	6,99
SINAPI MA 09 2025	88264	ELETRICISTA COM ENCARGOS COMPLEMENTARES	H	0,30000000	28,05	8,41
SINAPI-I MA 09 2025	39467	DISPOSITIVO DPS CLASSE II, 1 POLO, TENSAO MAXIMA DE 175 V, CORRENTE MAXIMA DE *45* KA (TIPO AC)	UN	1,00000000	86,30	86,30
	C030	CORDOALHA DE COBRE NU 50 MM², NÃO ENTERRADA, COM ISOLADOR - FORNECIMENTO E INSTALAÇÃO	M			100,99
SINAPI MA 09 2025	88247	AUXILIAR DE ELETRICISTA COM ENCARGOS COMPLEMENTARES	H	0,31890000	23,30	7,43
SINAPI MA 09 2025	88264	ELETRICISTA COM ENCARGOS COMPLEMENTARES	H	0,31890000	28,05	8,94
SINAPI MA 09 2025	98463	SUORTE ISOLADOR PARA FIXAÇÃO DA CORDOALHA DE COBRE EM ALVENARIA OU CONCRETO - FORNECIMENTO E INSTALAÇÃO. AF_08/2023	UN	0,66670000	26,22	17,48
SINAPI-I MA 09 2025	867	CABO DE COBRE NU 50 MM2 MEIO-DURO	M	1,05000000	63,95	67,14

Dumilio José da Silva Almeida
Assessor de Gabinete III / SINFRA
CREA-MA nº 111964603-0
Matricula nº : 85.340-2



ESTADO DO MARANHÃO
PREFEITURA MUNICIPAL DE IMPERATRIZ
SECRETARIA MUNICIPAL DE INFRAESTRUTURA E SERVIÇOS PÚBLICOS

SINFRA
Nº 195/2013

Nº 409
CPL

COMPOSIÇÃO DE PREÇOS UNITÁRIOS						GRAU DE SIGILO
						#PÚBLICO
OBRA: CONSTRUÇÃO DE CAMPO DE FUTEBOL COM GRAMA SINTÉTICA, MEIA QUADRA DE BASQUETE, PARQUINHO INFANTIL E PISTA DE CAMINHADA (TIPO B)						
LOCAL: RUA AUXILIAR 3, S/N, BAIRRO CANTO DA SERRA - IMPERATRIZ - MA						
FONTE DE BANCO DE DADOS: SINAPI MA 09 2025 SEINFRA-CE 028.1 ORSE-I-SE 09 2025						
TIPO	CÓDIGO	DESCRIÇÃO	UN	COEFICIENTE	PREÇO UNIT.	PREÇO TOTAL
	C031	HASTE DE ATERRAMENTO, DIÂMETRO 3/4", COM 3 METROS - FORNECIMENTO E INSTALAÇÃO	UND			144,15
SINAPI MA 09 2025	88247	AUXILIAR DE ELETRICISTA COM ENCARGOS COMPLEMENTARES	H	0,38820000	23,30	9,04
SINAPI MA 09 2025	88264	ELETRICISTA COM ENCARGOS COMPLEMENTARES	H	0,38820000	28,05	10,88
SINAPI MA 09 2025	104749	CONECTOR GRAMPO METÁLICO TIPO OLHAL, PARA SPDA, PARA HASTE DE ATERRAMENTO DE 3/4" E CABOS DE 10 A 50 MM2 - FORNECIMENTO E INSTALAÇÃO. AF_08/2023	UN	1,00000000	20,31	20,31
SINAPI-I MA 09 2025	3378	HASTE DE ATERRAMENTO EM ACO COM 3,00 M DE COMPRIMENTO E DN = 3/4", REVESTIDA COM BAIXA CAMADA DE COBRE, SEM CONECTOR	UN	1,00000000	103,92	103,92
	C032	RELÉ FOTOELÉTRICO PARA COMANDO DE ILUMINAÇÃO EXTERNA 1800 W - FORNECIMENTO E INSTALAÇÃO	UND			36,04
SINAPI MA 09 2025	88247	AUXILIAR DE ELETRICISTA COM ENCARGOS COMPLEMENTARES	H	0,01680000	23,30	0,39
SINAPI MA 09 2025	88264	ELETRICISTA COM ENCARGOS COMPLEMENTARES	H	0,01680000	28,05	0,47
SINAPI-I MA 09 2025	21127	FITA ISOLANTE ADESIVA ANTICHAMA, USO ÀTE 750 V, EM ROLO DE 19 MM X 5 M	UN	0,02100000	4,91	0,10
COTAÇÃO	COT-009	RELÉ FOTOELÉTRICO PARA COMANDO DE ILUMINAÇÃO EXTERNA 1800 W	UN	1,00000000	35,08	35,08
	C033	REFLETOR EM ALUMÍNIO, DE SUPORTE E ALÇA, COM LÂMPADA EM LED 100W DE POTÊNCIA - FORNECIMENTO E INSTALAÇÃO	UND			73,11
SINAPI MA 09 2025	88247	AUXILIAR DE ELETRICISTA COM ENCARGOS COMPLEMENTARES	H	0,41650000	23,30	9,70
SINAPI MA 09 2025	88264	ELETRICISTA COM ENCARGOS COMPLEMENTARES	H	0,17350000	28,05	4,86
ORSE-I-SE 09 2025	13791/ORSE	REFLETOR SLIM LED 100W DE POTÊNCIA, BRANCO FRIO, 6500K, AUTOVOLT, MARCA G-LI GHT OU SIMILAR	UND	1,00000000	58,55	58,55
	C034	POSTE EM CONCRETO ARMADO SEÇÃO CIRCULAR 200/10, TIPO C-14 COM 3 REFLETORES EM LED 200W FIXADOS EM CRUZETA DE CONCRETO - FORNECIMENTO E INSTALAÇÃO	UND			273,09
SINAPI MA 09 2025	88264	ELETRICISTA COM ENCARGOS COMPLEMENTARES	H	2,24950000	28,05	63,09
SINAPI MA 09 2025	88247	AUXILIAR DE ELETRICISTA COM ENCARGOS COMPLEMENTARES	H	1,52050000	23,30	35,42
SINAPI-I MA 09 2025	420	CINTA CIRCULAR EM ACO GALVANIZADO DE 150 MM DE DIÂMETRO PARA FIXAÇÃO DE CAIXA MEDICAO, INCLUI PARAFUSOS E PORCAS	UN	2,00000000	45,87	91,74
SINAPI-I SP 09 2025	34519	CRUZETA DE CONCRETO LEVE. COMP. 2000 MM SECAO, 90 X 90 MM	UN	1,00000000	82,84	82,84
SINAPI-I SP 09 2025	12366	POSTE DE CONCRETO ARMADO DE SECAO CIRCULAR, EXTENSAO DE 10,00 M, RESISTENCIA DE 150 A 200 DAN, TIPO C-14	UN	1,00000000	1.057,15	1.057,15
SINAPI MA 09 2025	100579	ASSENTAMENTO DE POSTE DE CONCRETO COM COMPRIMENTO NOMINAL DE 10 M, CARGA NOMINAL MENOR OU IGUAL A 1000 DAN, ENGASTAMENTO SIMPLES COM 1,6 M DE SOLO (NÃO INCLUI FORNECIMENTO). AF_04/2025	UN	1,00000000	688,76	688,76

Duílio José da Silva Almeida
Assessor de Gabinete III / SINFRA
CREA-MA nº 111964603-0
Matrícula nº: 85.340-2

SECRETARIA DE INFRAESTRUTURA E SERVIÇOS PÚBLICOS
Rua Y, s/nº - Nova Imperatriz - CEP: 65.907-180
Imperatriz - Maranhão - CNPJ: 06.158.455/0001-16

www.imperatriz.ma.gov.br
gabinete.sinfra@imperatriz.ma.gov.br



ESTADO DO MARANHÃO
PREFEITURA MUNICIPAL DE IMPERATRIZ
SECRETARIA MUNICIPAL DE INFRAESTRUTURA E SERVIÇOS PÚBLICOS

SINFRA
Nº 196
11/13
Nº 210
CPL

COMPOSIÇÃO DE PREÇOS UNITÁRIOS						GRAU DE SIGILO
						#PÚBLICO
OBRA: CONSTRUÇÃO DE CAMPO DE FUTEBOL COM GRAMA SINTÉTICA, MEIA QUADRA DE BASQUETE, PARQUINHO INFANTIL E PISTA DE CAMINHADA (TIPO B)						
LOCAL: RUA AUXILIAR 3, S/N, BAIRRO CANTO DA SERRA - IMPERATRIZ - MA						
FONTE DE BANCO DE DADOS: SINAPI MA 09 2025 SEINFRA-CE 028.1 ORSE-I-SE 09 2025						
TIPO	CÓDIGO	DESCRIÇÃO	UN	COEFICIENTE	PREÇO UNIT.	PREÇO TOTAL
SINAPI MA 09 2025	100862	SUPORTE MÃO FRANCESA EM AÇO, ABAS IGUAIS 40 CM, CAPACIDADE MÍNIMA 70 KG, BRANCO - FORNECIMENTO E INSTALAÇÃO. AF_01/2020	UN	2,00000000	38,21	76,42
SINAPI-I SP 09 2025	441	PARAFUSO M16 EM AÇO GALVANIZADO, COMPRIMENTO = 150 MM, DIÂMETRO = 16 MM, ROSCA MAQUINA, CABECA QUADRADA	UN	4,00000000	11,94	47,76
SINAPI-I SP 09 2025	430	PARAFUSO M16 EM AÇO GALVANIZADO, COMPRIMENTO = 125 MM, DIÂMETRO = 16 MM, ROSCA MAQUINA, CABECA QUADRADA	UN	1,00000000	10,85	10,85
SINAPI-I SP 09 2025	442	PARAFUSO FRANCÉS M16 EM AÇO GALVANIZADO, COMPRIMENTO = 45 MM, DIÂMETRO = 16 MM, CABECA ABAULADA	UN	5,00000000	7,17	35,85
ORSE-I-SE 09 2025	13524/ORSE	REFLETOR SLIM LED 200W DE POTÊNCIA, BRANCO FRIO, 6500K, AUTOVOLT, MARCA G-LI GHT OU SIMILAR	UND	3,00000000	106,58	319,74
	C035	POSTE EM CONCRETO ARMADO SEÇÃO CIRCULAR 200/10, TIPO C-14 COM 6 REFLETORES EM LED 200W FIXADOS EM CRUZETA DE CONCRETO - FORNECIMENTO E INSTALAÇÃO	UND			3.101,58
SINAPI MA 09 2025	88264	ELETRICISTA COM ENCARGOS COMPLEMENTARES	H	3,49900000	28,05	98,14
SINAPI MA 09 2025	88247	AUXILIAR DE ELETRICISTA COM ENCARGOS COMPLEMENTARES	H	2,04100000	23,30	47,55
SINAPI-I MA 09 2025	420	CINTA CIRCULAR EM AÇO GALVANIZADO DE 150 MM DE DIÂMETRO PARA FIXAÇÃO DE CAIXA MÉDICA, INCLUI PARAFUSOS E PORCAS	UN	2,00000000	45,87	91,74
SINAPI-I SP 09 2025	34519	CRUZETA DE CONCRETO LEVE, COMP. 2000 MM SECAO, 90 X 90 MM	UN	2,00000000	82,84	165,68
SINAPI-I SP 09 2025	12366	POSTE DE CONCRETO ARMADO DE SECAO CIRCULAR, EXTENSAO DE 10,00 M, RESISTENCIA DE 150 A 200 DAN, TIPO C-14	UN	1,00000000	1.057,15	1.057,15
SINAPI MA 09 2025	100579	ASSENTAMENTO DE POSTE DE CONCRETO COM COMPRIMENTO NOMINAL DE 10 M, CARGA NOMINAL MENOR OU IGUAL A 1000 DAN, ENGASTAMENTO SIMPLES COM 1,6 M DE SOLO (NÃO INCLUI FORNECIMENTO). AF_04/2025	UN	1,00000000	688,76	688,76
SINAPI MA 09 2025	100862	SUPORTE MÃO FRANCESA EM AÇO, ABAS IGUAIS 40 CM, CAPACIDADE MÍNIMA 70 KG, BRANCO - FORNECIMENTO E INSTALAÇÃO. AF_01/2020	UN	4,00000000	38,21	152,84
SINAPI-I SP 09 2025	441	PARAFUSO M16 EM AÇO GALVANIZADO, COMPRIMENTO = 150 MM, DIÂMETRO = 16 MM, ROSCA MAQUINA, CABECA QUADRADA	UN	8,00000000	11,94	95,52
SINAPI-I SP 09 2025	430	PARAFUSO M16 EM AÇO GALVANIZADO, COMPRIMENTO = 125 MM, DIÂMETRO = 16 MM, ROSCA MAQUINA, CABECA QUADRADA	UN	2,00000000	10,85	21,70
SINAPI-I SP 09 2025	442	PARAFUSO FRANCÉS M16 EM AÇO GALVANIZADO, COMPRIMENTO = 45 MM, DIÂMETRO = 16 MM, CABECA ABAULADA	UN	6,00000000	7,17	43,02
ORSE-I-SE 09 2025	13524/ORSE	REFLETOR SLIM LED 200W DE POTÊNCIA, BRANCO FRIO, 6500K, AUTOVOLT, MARCA G-LI GHT OU SIMILAR	UND	6,00000000	106,58	639,48
	C036	DISJUNTOR TRIPOLAR TIPO DIN, CORRENTE NOMINAL DE 70A - FORNECIMENTO E INSTALAÇÃO	UND			150,15
SINAPI MA 09 2025	88247	AUXILIAR DE ELETRICISTA COM ENCARGOS COMPLEMENTARES	H	0,40570000	23,30	9,45
SINAPI MA 09 2025	88264	ELETRICISTA COM ENCARGOS COMPLEMENTARES E ADICIONAL DE PERICULOSIDADE	H	0,40570000	28,05	11,37
SINAPI-I MA 09 2025	1575	TERMINAL A COMPRESSAO EM COBRE ESTANHADO PARA CABO 16 MM2, 1 FURO E 1 COMPRESSAO, PARA PARAFUSO DE FIXACAO M6	UND	3,00000000	2,11	6,33
ORSE-I-SE 09 2025	12480/ORSE	DISJUNTOR TRIPOLAR 70 A, PADRÃO DIN (LINHA BRANCA), CURVA DE DISPARO C, CORRENTE DE INTERRUPTÃO 10KA, REF.: SIEMENS 5SX1 OU SIMILAR.	UND	1,00000000	123,00	123,00

Duílio José da Silva Almeida
Assessor de Gabinete III / SINFRA
CREA-MA nº 111964603-0
Matricula nº: 85.340-2

SECRETARIA DE INFRAESTRUTURA E SERVIÇOS PÚBLICOS
Rua Y, s/nº - Nova Imperatriz - CEP: 65.907-180
Imperatriz - Maranhão - CNPJ: 06.158.455/0001-16

www.imperatriz.ma.gov.br
gabinete.sinfra@imperatriz.ma.gov.br



ESTADO DO MARANHÃO
PREFEITURA MUNICIPAL DE IMPERATRIZ
SECRETARIA MUNICIPAL DE INFRAESTRUTURA E SERVIÇOS PÚBLICOS

SINFRA
Nº 197
12 | 13

Nº
4111
CPL

COMPOSIÇÃO DE PREÇOS UNITÁRIOS						GRAU DE SIGILO
						#PÚBLICO
OBRA: CONSTRUÇÃO DE CAMPO DE FUTEBOL COM GRAMA SINTÉTICA, MEIA QUADRA DE BASQUETE, PARQUINHO INFANTIL E PISTA DE CAMINHADA (TIPO B)						
LOCAL: RUA AUXILIAR 3, S/N, BAIRRO CANTO DA SERRA - IMPERATRIZ - MA						
FONTE DE BANCO DE DADOS: SINAPI MA 09 2025 SEINFRA-CE 028.1 ORSE-I-SE 09 2025						
TIPO	CÓDIGO	DESCRIÇÃO	UN	COEFICIENTE	PREÇO UNIT.	PREÇO TOTAL
	C037	ALÇA PREFORMADA DE DISTRIBUIÇÃO, EM AÇO GALVANIZADO, AWG 1/0 - FORNECIMENTO E INSTALAÇÃO	UND			20,95
SINAPI MA 09 2025	88264	ELETRICISTA COM ENCARGOS COMPLEMENTARES E ADICIONAL DE PERICULOSIDADE	H	0,15700000	28,05	4,40
SINAPI MA 09 2025	88247	AUXILIAR DE ELETRICISTA COM ENCARGOS COMPLEMENTARES	H	0,01744270	23,30	0,40
SINAPI-I MA 09 2025	11273	ALÇA PREFORMADA DE DISTRIBUIÇÃO, EM AÇO GALVANIZADO, PARA CONDUTORES DE ALUMÍNIO AWG 1/0 (CAA 6/1 OU CA 7 FIOS)	UND	1,00000000	16,15	16,15
	C038	ELETRODUTO EM AÇO GALVANIZADO, CONEXÃO ROSQUEADA, DN 50 MM (2"), APARENTE - FORNECIMENTO E INSTALAÇÃO	M			120,73
SINAPI MA 09 2025	88264	ELETRICISTA COM ENCARGOS COMPLEMENTARES E ADICIONAL DE PERICULOSIDADE	H	0,47800000	28,05	13,40
SINAPI MA 09 2025	88247	AUXILIAR DE ELETRICISTA COM ENCARGOS COMPLEMENTARES	H	0,47800000	23,30	11,13
SINAPI-I SP 09 2025	7696	TUBO AÇO GALVANIZADO COM COSTURA, CLASSE MÉDIA, DN 2", E = *3,85* MM, PESO *5,10* KG/M (NBR 5580)	M	1,03900000	74,33	77,22
SINAPI MA 09 2025	91171	FIXAÇÃO DE TUBOS HORIZONTAIS DE PVC ÁGUA, PVC ESGOTO, PVC ÁGUA PLUVIAL, CPVC, PPR, COBRE OU AÇO, DIÂMETROS MAIORES QUE 40 MM E MENORES OU IGUAIS A 75 MM, COM ABRAÇADEIRA METÁLICA RÍGIDA TIPO U PERFIL 2 1/2; FIXADA EM PERFILADO EM LAJE. AF_09/2023_PS	M	1,00000000	18,98	18,98
	C039	NIPLE, EM FERRO GALVANIZADO, CONEXÃO ROSQUEADA, DN 50 MM (2") - FORNECIMENTO E INSTALAÇÃO	UND			69,97
SINAPI MA 09 2025	88264	ELETRICISTA COM ENCARGOS COMPLEMENTARES E ADICIONAL DE PERICULOSIDADE	H	0,64500000	28,05	18,09
SINAPI MA 09 2025	88247	AUXILIAR DE ELETRICISTA COM ENCARGOS COMPLEMENTARES	H	0,64500000	23,30	15,02
SINAPI-I SP 09 2025	4181	NIPLE DE FERRO GALVANIZADO, COM ROSCA BSP, DE 2"	UND	1,00000000	36,64	36,64
SINAPI-I MA 09 2025	7307	FUNDO ANTICORROSIVO PARA METAIS FERROSOS (ZARCAO)	L	0,00600000	37,70	0,22
	C040	JOELHO 90 GRAUS, EM FERRO GALVANIZADO, CONEXÃO ROSQUEADA, DN 50 MM (2") - FORNECIMENTO E INSTALAÇÃO	UND			101,88
SINAPI MA 09 2025	88264	ELETRICISTA COM ENCARGOS COMPLEMENTARES E ADICIONAL DE PERICULOSIDADE	H	0,96700000	28,05	27,12
SINAPI MA 09 2025	88247	AUXILIAR DE ELETRICISTA COM ENCARGOS COMPLEMENTARES	H	0,96700000	23,30	22,53
SINAPI-I SP 09 2025	3471	COTOVELO 90 GRAUS DE FERRO GALVANIZADO, COM ROSCA BSP, DE 2"	UND	1,00000000	52,01	52,01
SINAPI-I MA 09 2025	7307	FUNDO ANTICORROSIVO PARA METAIS FERROSOS (ZARCAO)	L	0,00600000	37,70	0,22
	C041	CABO DE COBRE FLEXÍVEL ISOLADO XLPE, 25 MM², 0,6/1,0 KV, PARA REDE AÉREA DE DISTRIBUIÇÃO DE ENERGIA ELÉTRICA DE BAIXA TENSÃO - FORNECIMENTO E INSTALAÇÃO	M			142,42
SINAPI MA 09 2025	88264	ELETRICISTA COM ENCARGOS COMPLEMENTARES E ADICIONAL DE PERICULOSIDADE	H	0,00290000	28,05	0,08

Duílio José da Silva Almeida
Assessor de Gabinete III / SINFRA
CREA-MA nº 111964603-0
Matricula nº : 85.340-2

SECRETARIA DE INFRAESTRUTURA E SERVIÇOS PÚBLICOS
Rua Y, s/nº - Nova Imperatriz - CEP: 65.907-180
Imperatriz - Maranhão - CNPJ: 06.158.455/0001-16

www.imperatriz.ma.gov.br
gabinete.sinfra@imperatriz.ma.gov.br



ESTADO DO MARANHÃO
PREFEITURA MUNICIPAL DE IMPERATRIZ
SECRETARIA MUNICIPAL DE INFRAESTRUTURA E SERVIÇOS PÚBLICOS

SINFRA
Nº 198
13/05/2025

Nº
412
CPL

COMPOSIÇÃO DE PREÇOS UNITÁRIOS						GRAU DE SIGILO
						#PÚBLICO
OBRA: CONSTRUÇÃO DE CAMPO DE FUTEBOL COM GRAMA SINTÉTICA, MEIA QUADRA DE BASQUETE, PARQUINHO INFANTIL E PISTA DE CAMINHADA (TIPO B)						
LOCAL: RUA AUXILIAR 3, S/N, BAIRRO CANTO DA SERRA - IMPERATRIZ - MA						
FONTE DE BANCO DE DADOS: SINAPI MA 09 2025 SEINFRA-CE 028.1 ORSE-I-SE 09 2025						
TIPO	CÓDIGO	DESCRIÇÃO	UN	COEFICIENTE	PREÇO UNIT.	PREÇO TOTAL
SINAPI-I MA 09 2025	996	CABO DE COBRE, FLEXIVEL, CLASSE 4 OU 5, ISOLACAO EM PVC/A, ANTICHAMA BWF-B, COBERTURA PVC-ST1, ANTICHAMA BWF-B, 1 CONDUTOR, 0,6/1 KV, SECAO NOMINAL 25 MM2	M	1,04010000	29,11	30,27
SINAPI-I MA 09 2025	39263	CABO MULTIPOLAR DE COBRE, FLEXIVEL, CLASSE 4 OU 5, ISOLACAO EM HEPR, COBERTURA EM PVC-ST2, ANTICHAMA BWF-B, 0,6/1 KV, 3 CONDUTORES DE 25 MM2	M	1,04010000	107,75	112,07

Duílio José da Silva Almeida

Duílio José da Silva Almeida
Assessor de Gabinete III / SINFRA
CREA-MA nº 111964603-0
Matricula nº: 85.340-2



ESTADO DO MARANHÃO
PREFEITURA MUNICIPAL DE IMPERATRIZ
SECRETARIA MUNICIPAL DE INFRAESTRUTURA E SERVIÇOS PÚBLICOS

SINFRA
Nº 199
114

Nº
413
CPL

PLANILHA CURVA ABC DOS SERVIÇOS

GRAU DE SIGILO
#PUBLICO

OBRA: CONSTRUÇÃO DE CAMPO DE FUTEBOL COM GRAMA SINTÉTICA, MEIA QUADRA DE BASQUETE, PARQUINHO INFANTIL E PISTA DE CAMINHADA (TIPO B)
LOCAL: RUA AUXILIAR 3, S/N, BAIRRO CANTO DA SERRA - IMPERATRIZ - MA
FONTE DE BANCO DE DADOS: SINAPI MA 09 2025 | SEINFRA-CE 028.1 | ORSE-I-SE 09 2025

CÓDIGO	DESCRIÇÃO	UN	VALOR TOTAL COM BDI (R\$)	PORCENTAGEM	PORCENTAGEM ACUMULADO	FAIXA
C004	GRAMA SINTÉTICA ESPORTIVA PARA FUTEBOL EM POLIETILENO, COM ALTURA MÍNIMA DE 42 MM (FORNECIMENTO E COLOCAÇÃO)	M2	291.340,00	18,532892%	18,532892%	A
102363	ALAMBRADO PARA QUADRA POLIESPORTIVA, ESTRUTURADO POR TUBOS DE AÇO GALVANIZADO, (MONTANTES COM DIÂMETRO 2", TRAVESSAS E ESCORAS COM DIÂMETRO 1 1/2"), COM TELA DE ARAME GALVANIZADO, FIO 12 BWG E MALHA QUADRADA 5X5CM (EXCETO MURETA). AF_03/2021	M2	194.329,92	12,361830%	30,894722%	A
COT-010	PISO MODULAR EM POLIPROPILENO DE ALTO IMPACTO E RESISTÊNCIA, PROTEÇÃO UV, INCLUINDO DEMARCAÇÃO DA QUADRA COM TINTA À BASE DE PU - FORNECIMENTO E INSTALAÇÃO	UN	150.952,00	9,602448%	40,497170%	A
94994	EXECUÇÃO DE PASSEIO (CALÇADA) OU PISO DE CONCRETO COM CONCRETO MOLDADO IN LOCO, FEITO EM OBRA, ACABAMENTO CONVENCIONAL, ESPESSURA 8 CM, ARMADO. AF_08/2022	M2	106.364,17	6,766100%	47,263270%	A
COMPOR.001	ADMINISTRAÇÃO LOCAL DE OBRA	MÊS	89.981,92	5,723983%	52,987253%	B
101735	PISO DE BORRACHA ESPORTIVO, ESPESSURA 15MM, ASSENTADO COM ARGAMASSA. AF_09/2020	M2	70.920,73	4,511451%	57,498704%	B
95241	LASTRO DE CONCRETO MAGRO, APLICADO EM PISOS, LAJES SOBRE SOLO OU RADIER, ESPESSURA DE 5 CM. AF_01/2024	M2	70.011,42	4,453608%	61,952312%	B
98459	TAPUME COM TELHA METÁLICA. AF_03/2024	M2	41.609,03	2,646858%	64,599170%	B
102494	PINTURA DE PISO COM TINTA EPÓXI, APLICAÇÃO MANUAL, 2 DEMÃOS, INCLUSO PRIMER EPÓXI. AF_05/2021	M2	47.841,02	3,043291%	67,642462%	B
C010	DRENO ESPINHA DE PEIXE (SEÇÃO 0,40 X 0,20 M), COM TUBO DE PEAD CORRUGADO PERFURADO, DN 100 MM, ENCHIMENTO COM BRITA, ENVOLVIDO COM MANTA GEOTÊXTIL, INCLUSIVE CONEXÕES	M	34.686,00	2,206466%	69,848928%	B
C001	LASTRO COM MATERIAL GRANULAR (PEDRA BRITADA N.1), ESPESSURA DE 10 CM	M3	29.366,40	1,868073%	71,717001%	B
C019	CABO DE COBRE FLEXÍVEL ISOLADO, 10 MM², ANTI-CHAMA 0,6/1,0 KV - FORNECIMENTO E INSTALAÇÃO	M	29.295,00	1,863531%	73,580531%	B
100750	PINTURA COM TINTA ALQUÍDICA DE ACABAMENTO (ESMALTE SINTÉTICO FOSCO) APLICADA A ROLO OU PINCEL SOBRE SUPERFÍCIES METÁLICAS (EXCETO PERFIL) EXECUTADO EM OBRA (POR DEMÃO). AF_01/2020	M2	28.309,44	1,800837%	75,381368%	B
COT-003	BRINQUEDO (4,00 X 5,00)M EM MADEIRA PINUS OU EUCALIPTO TRATADO, COM ACABAMENTO EM VERNIZ FOSCO, CONTENDO 1 CASINHA, 1 RAMPA DE ACESSO, 1 ESCORREGADOR, 1 ESCADA DE MARINHEIRO E 2 BALANÇOS, REF. MODELO M220 DA LÚDICO PARQUES OU SIMILAR	UN	27.762,00	1,766013%	77,147381%	B
COT-004	BANCO FIXO (0,70 X 1,50)M EM MADEIRA PINUS OU EUCALIPTO TRATADO, COM ACABAMENTO EM VERNIZ FOSCO, REF. MODELO M312 DA LÚDICO PARQUES OU SIMILAR - FORNECIMENTO E MONTAGEM	UN	19.776,00	1,258003%	78,405384%	B
C002	LASTRO COM MATERIAL GRANULAR (PEDRA BRITADA N.0), ESPESSURA DE 5 CM	M3	17.010,00	1,082050%	79,487434%	B
C003	LASTRO COM MATERIAL GRANULAR (PÓ DE BRITA), ESPESSURA DE 5 CM	M3	17.010,00	1,082050%	80,569484%	C
C008	EXECUÇÃO DE PASSEIO (CALÇADA) OU PISO DE CONCRETO COM CONCRETO MOLDADO IN LOCO, FEITO EM OBRA, ACABAMENTO CONVENCIONAL, ESPESSURA 6 CM	M2	16.834,85	1,070908%	81,640392%	C
COT-005	CESTO DE LIXO (0,60 X 0,60)M EM MADEIRA PINUS OU EUCALIPTO TRATADO, COM ACABAMENTO EM VERNIZ FOSCO, REF. MODELO M313 DA LÚDICO PARQUES OU SIMILAR - FORNECIMENTO E MONTAGEM	UN	16.656,00	1,059531%	82,699924%	C
COT-007	MESA PARA JOGOS (1,00 X 1,00)M COM 4 BANCOS (0,30 X 0,30)M EM MADEIRA PINUS OU EUCALIPTO TRATADO, COM ACABAMENTO EM VERNIZ FOSCO, REF. MODELO M314 DA LÚDICO PARQUES OU SIMILAR - FORNECIMENTO E MONTAGEM	UN	15.268,00	0,971237%	83,671161%	C
89470	ALVENARIA DE BLOCOS DE CONCRETO ESTRUTURAL 14X19X39 CM (ESPESSURA 14 CM), FBK = 4,5 MPA, UTILIZANDO COLHER DE PEDREIRO. AF_10/2022	M2	14.326,20	0,911327%	84,582487%	C
C007	ESTACA BROCA DE CONCRETO (0,20 X 0,20) M, ESCAVAÇÃO MANUAL, COM TUBO DE AÇO GALVANIZADO DE 2"	M	14.148,60	0,900029%	85,482517%	C
COT-001	PAREDE ESCALADA (2,00 X 1,80)M EM MADEIRA PINUS OU EUCALIPTO TRATADO, COM ACABAMENTO EM VERNIZ FOSCO, REF. MODELO M111 DA LÚDICO PARQUES OU SIMILAR - FORNECIMENTO E MONTAGEM	UND	13.186,00	0,838796%	86,321312%	C

Duhilio José da Silva Almeida
Assessor de Gabinete III / SINFRA
CREA-MA nº 111964603-0
Matricula nº : 85.340-2



ESTADO DO MARANHÃO
PREFEITURA MUNICIPAL DE IMPERATRIZ
SECRETARIA MUNICIPAL DE INFRAESTRUTURA E SERVIÇOS PÚBLICOS

SINFRA
Nº 150
214
Nº 414
GPL

PLANILHA CURVA ABC DOS SERVIÇOS

GRAU DE SIGILO
#PÚBLICO

OBRA: CONSTRUÇÃO DE CAMPO DE FUTEBOL COM GRAMA SINTÉTICA, MEIA QUADRA DE BASQUETE, PARQUINHO INFANTIL E PISTA DE CAMINHADA (TIPO B)
LOCAL: RUA AUXILIAR 3, S/N, BAIRRO CANTO DA SERRA - IMPERATRIZ - MA
FONTE DE BANCO DE DADOS: SINAPI MA 09 2025 | SEINFRA-CE 028.1 | ORSE-I-SE 09 2025

CÓDIGO	DESCRIÇÃO	UN	VALOR TOTAL COM BDI (R\$)	PORCENTAGEM	PORCENTAGEM ACUMULADO	FAIXA
COT-008	CONJUNTO MESA (1,00 X 2,00)M E 2 BANCOS (0,30 X 2,00)M EM MADEIRA PINUS OU EUCALIPTO TRATADO, COM ACABAMENTO EM VERNIZ FOSCO, REF. MODELO-M315 DA LÚDICO PARQUES OU SIMILAR - FORNECIMENTO E MONTAGEM	UN	13.186,00	0,838796%	87,160108%	C
87702	CONTRAPISO EM ARGAMASSA TRAÇO 1:4 (CIMENTO E AREIA), PREPARO MANUAL, APLICADO EM ÁREAS SECAS SOBRE LAJE, NÃO ADERIDO, ACABAMENTO NÃO REFORÇADO, ESPESSURA 6CM. AF_07/2021	M2	12.182,24	0,774944%	87,935052%	C
94279	ASSENTAMENTO DE GUIA (MEIO-FIO) EM TRECHO RETO, CONFECCIONADA EM CONCRETO PRÉ-FABRICADO, DIMENSÕES 39X6,5X6,5X19 CM (COMPRIMENTO X BASE INFERIOR X BASE SUPERIOR X ALTURA), PARA DELIMITAÇÃO DE JARDINS, PRAÇAS OU PASSEIOS. AF_01/2024	M	10.427,92	0,663347%	88,598399%	C
95877	TRANSPORTE COM CAMINHÃO BASCULANTE DE 18 M³, EM VIA URBANA PAVIMENTADA, DMT ATÉ 30 KM (UNIDADE: M3XKM). AF_07/2020	M3X KM	10.350,00	0,658390%	89,256789%	C
96542	FABRICAÇÃO, MONTAGEM E DESMONTAGEM DE FÓRMA PARA VIGA BALDRAME, EM CHAPA DE MADEIRA COMPENSADA RESINADA, E=17 MM, 4 UTILIZAÇÕES. AF_01/2024	M2	10.047,59	0,639153%	89,895942%	C
100576	REGULARIZAÇÃO E COMPACTAÇÃO DE SUBLEITO DE SOLO PREDOMINANTEMENTE ARGILOSO, PARA OBRAS DE CONSTRUÇÃO DE PAVIMENTOS. AF_09/2024	M2	9.160,88	0,582735%	90,478677%	C
87530	MASSA ÚNICA, EM ARGAMASSA TRAÇO 1:2:8, PREPARO MANUAL, APLICADA MANUALMENTE EM PAREDES INTERNAS DE AMBIENTES COM ÁREA ENTRE 5M² E 10M², E = 17,5MM, COM TALISCAS. AF_03/2024	M2	8.593,60	0,546661%	91,025338%	C
103325	ALVENARIA DE VEDAÇÃO DE BLOCOS CERÂMICOS FURADOS NA VERTICAL DE 14X19X39 CM (ESPESSURA 14 CM) E ARGAMASSA DE ASSENTAMENTO COM PREPARO MANUAL. AF_12/2021	M2	8.372,00	0,532565%	91,557902%	C
C035	POSTE EM CONCRETO ARMADO SEÇÃO CIRCULAR 200/10, TIPO C-14 COM 6 REFLETORES EM LED 200W FIXADOS EM CRUZETA DE CONCRETO - FORNECIMENTO E INSTALAÇÃO	UND	7.760,14	0,493643%	92,051545%	C
C018	CABO DE COBRE FLEXÍVEL ISOLADO, 6 MM², ANTI-CHAMA 0,6/1,0 KV - FORNECIMENTO E INSTALAÇÃO	M	7.679,70	0,488526%	92,540071%	C
103946	PLANTIO DE GRAMA ESMERALDA OU SÃO CARLOS OU CURITIBANA, EM PLACAS. AF_07/2024	M2	7.666,43	0,487681%	93,027752%	C
96555	CONCRETAGEM DE BLOCO DE COOROAMENTO OU VIGA BALDRAME, FCK 30 MPA, COM USO DE JERICA - LANÇAMENTO, ADENSAMENTO E ACABAMENTO. AF_01/2024	M3	6.300,53	0,400793%	93,428545%	C
C4996	LOCAÇÃO DE CONTÊINER BANHEIRO COM 04 VASOS SANITÁRIOS, 02 LAVATÓRIOS, 01 MICTÓRIO CALHA E 04 CHUVEIROS - 6,00 X 2,35M	MÊS	6.282,40	0,399640%	93,828185%	C
98510	PLANTIO DE ÁRVORE ORNAMENTAL COM ALTURA DE MUDA MENOR OU IGUAL A 2,00 M. AF_07/2024	UN	5.958,48	0,379034%	94,207219%	C
C011	ELETRODUTO RÍGIDO ROSCÁVEL, PVC, DN 32 MM (1"), APARENTE - FORNECIMENTO E INSTALAÇÃO	M	5.662,25	0,360190%	94,567410%	C
98509	PLANTIO DE ARBUSTO OU CERCA VIVA. AF_07/2024	UN	5.402,70	0,343680%	94,911089%	C
C4997	LOCAÇÃO DE CONTÊINER ESCRITÓRIO COM BANHEIRO (01 VASO SANITÁRIO, 01 LAVATÓRIO E 01 CHUVEIRO), JANELA EM VIDRO, PORTAS, LUMINÁRIAS, TOMADAS, FORRO EM PVC, AR CONDICIONADO E ISOLAMENTO TERMO-ACÚSTICO EM ISOPOR - 6,00 X 2,35M	MÊS	5.384,92	0,342549%	95,253638%	C
96545	ARMAÇÃO DE BLOCO UTILIZANDO AÇO CA-50 DE 8 MM - MONTAGEM.	KG	5.231,33	0,332778%	95,586417%	C
100984	CARGA, MANOBRA E DESCARGA DE ENTULHO EM CAMINHÃO BASCULANTE 18 M³ - CARGA COM ESCAVADEIRA HIDRÁULICA (ÇAÇAMBA DE 0,80 M³ / 111 HP) E DESCARGA LIVRE (UNIDADE: M3). AF_07/2020	M3	4.945,50	0,314596%	95,901013%	C
C024	ENTRADA DE ENERGIA ELÉTRICA, AÉREA, TRIFÁSICA, COM CAIXA DE SOBREPOR, CABO DE 16 MM² E DISJUNTOR DIN 70A (NÃO INCLUSO O POSTE DE CONCRETO)	UND	4.816,37	0,306382%	96,207394%	C
97082	ESCAVAÇÃO MANUAL DE VIGA DE BORDA PARA RADIER. AF_09/2021	M3	4.171,05	0,265331%	96,472726%	C
COT-002	GANGORRA DUPLA (3,00 X 2,50)M EM MADEIRA PINUS OU EUCALIPTO TRATADO, COM ACABAMENTO EM VERNIZ FOSCO, REF. MODELO M128 DA LÚDICO PARQUES OU SIMILAR - FORNECIMENTO E MONTAGEM	UN	4.164,00	0,264883%	96,737609%	C
103315	INSTALAÇÃO DE PERGOLADO DE MADEIRA, EM MAÇARANDUBA, ANGELIM OU EQUIVALENTE DA REGIÃO, FIXADO COM CONCRETO SOBRE SOLO. AF_11/2021	M2	3.707,36	0,235835%	96,973443%	C

Antônio José da Silva Almeida
Assessor de Gabinete III / SINFRA
CREA-MA nº 111964603-07

Matricula nº : 85.340-2

SECRETARIA DE INFRAESTRUTURA E SERVIÇOS PÚBLICOS
Rua Y, s/nº - Nova Imperatriz - CEP: 65.907-180
Imperatriz - Maranhão - CNPJ: 06.158.455/0001-16

www.imperatriz.ma.gov.br
gabinete.sinfra@imperatriz.ma.gov.br



ESTADO DO MARANHÃO
PREFEITURA MUNICIPAL DE IMPERATRIZ
SECRETARIA MUNICIPAL DE INFRAESTRUTURA E SERVIÇOS PÚBLICOS

SINFRA
Nº 151
Almeida

3 | 4

Nº
4150
CPL

PLANILHA CURVA ABC DOS SERVIÇOS

GRAU DE SIGILO
#PÚBLICO

OBRA: CONSTRUÇÃO DE CAMPO DE FUTEBOL COM GRAMA SINTÉTICA, MEIA QUADRA DE BASQUETE, PARQUINHO INFANTIL E PISTA DE CAMINHADA (TIPO B)
LOCAL: RUA AUXILIAR 3, S/N, BAIRRO CANTO DA SERRA - IMPERATRIZ - MA
FONTE DE BANCO DE DADOS: SINAPI MA 09 2025 | SEINFRA-CE 028.1 | ORSE-I-SE 09 2025

CÓDIGO	DESCRIÇÃO	UN	VALOR TOTAL COM BDI (R\$)	PORCENTAGEM	PORCENTAGEM ACUMULADO	FAIXA
C013	ELETRODUTO FLEXÍVEL CORRUGADO, PEAD, DN 63 (2"), PARA REDE ENTERRADA DE DISTRIBUIÇÃO DE ENERGIA ELÉTRICA - FORNECIMENTO E INSTALAÇÃO	M	3.202,00	0,203688%	97,177131%	C
COT-006	BALANÇO DUPLO (1,50 X 3,00)M EM MADEIRA - PINUS OU EUCALIPTO TRATADO, COM ACABAMENTO EM VERNIZ FOSCO, REF. MODELO M117 DA LÚDICO PARQUES OU SIMILAR - FORNECIMENTO E MONTAGEM	UN	3.123,00	0,198662%	97,375793%	C
102506	PINTURA DE DEMARCAÇÃO DE QUADRA POLIESPORTIVA COM TINTA EPÓXI, E = 5 CM, APLICAÇÃO MANUAL. AF_05/2021	M	3.055,46	0,194366%	97,570159%	C
96543	ARMAÇÃO DE BLOCO UTILIZANDO AÇO CA-60 DE 5 MM - MONTAGEM.	KG	2.933,84	0,186629%	97,756788%	C
97886	CAIXA ENTERRADA ELÉTRICA RETANGULAR, EM ALVENARIA COM TIJOLOS CERÂMICOS MACIÇOS, FUNDO COM BRITA, DIMENSÕES INTERNAS: 0,3X0,3X0,3 M. AF_12/2020	UN	2.796,56	0,177896%	97,934684%	C
103689	FORNECIMENTO E INSTALAÇÃO DE PLACA DE OBRA COM CHAPA GALVANIZADA E ESTRUTURA DE MADEIRA. AF_03/2022_PS	M2	2.624,44	0,166947%	98,101632%	C
104642	PINTURA LÁTEX ACRÍLICA STANDARD, APLICAÇÃO MANUAL EM PAREDES, DUAS DEMÃOS. AF_04/2023	M2	2.520,00	0,160304%	98,261935%	C
C030	CORDOALHA DE COBRE NU 50 MM², NÃO ENTERRADA, COM ISOLADOR - FORNECIMENTO E INSTALAÇÃO	M	2.400,27	0,152687%	98,414623%	C
C006	TABELA DE BASQUETE DE COMPENSADO NAVAL, COM AROS, REDES E ESTRUTURA EM TUBO GALVANIZADO - FORNECIMENTO E INSTALAÇÃO.	UND	2.327,07	0,148031%	98,562654%	C
89512	TUBO PVC, SÉRIE R, ÁGUA PLUVIAL, DN 100 MM, FORNECIDO E INSTALADO EM RAMAL DE ENCAMINHAMENTO. AF_06/2022	M	2.285,01	0,145355%	98,708009%	C
C009	CAIXA ENTERRADA RETANGULAR, EM ALVENARIA COM BLOCOS DE CONCRETO, TAMPAS EM CONCRETO COM GRELHA, DIMENSÕES INTERNAS: 0,8X0,6X0,5 M PARA REDE DE DRENAGEM	UND	2.126,06	0,135244%	98,843253%	C
C034	POSTE EM CONCRETO ARMADO SEÇÃO CIRCULAR 200/10, TIPO C-14 COM 3 REFLETORES EM LED 200W FIXADOS EM CRUZETA DE CONCRETO - FORNECIMENTO E INSTALAÇÃO	UND	2.049,78	0,130392%	98,973645%	C
89356	TUBO, PVC, SOLDÁVEL, DE 25MM, INSTALADO EM RAMAL OU SUB-RAMAL DE ÁGUA - FORNECIMENTO E INSTALAÇÃO. AF_06/2022	M	1.917,96	0,122006%	99,095652%	C
C033	REFLETOR EM ALUMÍNIO, DE SUPORTE E ALÇA, COM LÂMPADA EM LED 100W DE POTÊNCIA - FORNECIMENTO E INSTALAÇÃO	UND	1.463,36	0,093088%	99,188740%	C
C016	CABO DE COBRE FLEXÍVEL ISOLADO, 2,5 MM², ANTI-CHAMA 0,6/1,0 KV - FORNECIMENTO E INSTALAÇÃO	M	1.414,50	0,089980%	99,278720%	C
87878	CHAPISCO APLICADO EM ALVENARIAS E ESTRUTURAS DE CONCRETO INTERNAS, COM COLHER DE PEDREIRO. ARGAMASSA TRAÇO 1:3 COM PREPARO MANUAL. AF_10/2022	M2	1.056,00	0,067175%	99,345895%	C
98511	PLANTIO DE ÁRVORE ORNAMENTAL COM ALTURA DE MUDA MAIOR QUE 2,00 M E MENOR OU IGUAL A 4,00 M. AF_07/2024	UN	955,36	0,060773%	99,406668%	C
102711	JUNÇÃO DUPLA DE PVC, SÉRIE NORMAL, PARA ESGOTO PREDIAL, DN 100 X 100 X 100 MM, INSTALADA EM DRENO - FORNECIMENTO E INSTALAÇÃO. AF_07/2021	UN	936,90	0,059599%	99,466266%	C
C031	HASTE DE ATERRAMENTO, DIÂMETRO 3/4", COM 3 METROS - FORNECIMENTO E INSTALAÇÃO	UND	901,65	0,057356%	99,523622%	C
89357	TUBO, PVC, SOLDÁVEL, DE 32MM, INSTALADO EM RAMAL OU SUB-RAMAL DE ÁGUA - FORNECIMENTO E INSTALAÇÃO. AF_06/2022	M	836,01	0,053181%	99,576803%	C
C005	CONJUNTO PARA FUTEBOL DE CAMPO COM PAR DE TRAVES OFICIAIS DE 5,00 X 2,20 M EM TUBO DE AÇO GALVANIZADO 4", PINTURA EM PRIMER COM TINTA ESMALTE SINTÉTICO E REDES DE POLIETILENO FIO 3 MM - FORNECIMENTO E INSTALAÇÃO	UND	829,27	0,052752%	99,629555%	C
C012	ELETRODUTO FLEXÍVEL CORRUGADO, PEAD, DN 50 (1 1/2"), PARA REDE ENTERRADA DE DISTRIBUIÇÃO DE ENERGIA ELÉTRICA - FORNECIMENTO E INSTALAÇÃO	M	785,40	0,049961%	99,679517%	C
C020	CABO DE COBRE FLEXÍVEL ISOLADO, 16 MM², ANTI-CHAMA 0,6/1,0 KV - FORNECIMENTO E INSTALAÇÃO	M	730,80	0,046488%	99,726005%	C
C025	QUADRO DE DISTRIBUIÇÃO DE ENERGIA EM CHAPA DE AÇO GALVANIZADO, DE EMBUTIR, COM BARRAMENTO TRIFÁSICO, PARA 18 DISJUNTORES DIN 100A - FORNECIMENTO E INSTALAÇÃO	UND	577,49	0,036736%	99,762740%	C
C029	DISPOSITIVO DE PROTEÇÃO CONTRA SURTO 45 KA, 175 V, TIPO AC - FORNECIMENTO E INSTALAÇÃO	UND	508,88	0,032371%	99,795111%	C

SECRETARIA DE INFRAESTRUTURA E SERVIÇOS PÚBLICOS
Rua Y, s/nº - Nova Imperatriz - CEP: 65.907-180
Imperatriz - Maranhão - CNPJ: 06.158.455/0001-16

www.imperatriz.ma.gov.br
gabinete.sinfra@imperatriz.ma.gov.br

Duhilio José da Silva Almeida
Assessor de Gabinete III / SINFRA
CREA-MA nº 111964603-0
Matrícula nº: 85.340-2

DA



ESTADO DO MARANHÃO
PREFEITURA MUNICIPAL DE IMPERATRIZ
SECRETARIA MUNICIPAL DE INFRAESTRUTURA E SERVIÇOS PÚBLICOS

SINFRA
Nº 152
Amd

4 | 4

Nº
4161
CPL

PLANILHA CURVA ABC DOS SERVIÇOS

GRAU DE SIGILO
#PÚBLICO

OBRA: CONSTRUÇÃO DE CAMPO DE FUTEBOL COM GRAMA SINTÉTICA, MEIA QUADRA DE BASQUETE, PARQUINHO INFANTIL E PISTA DE CAMINHADA (TIPO B)
LOCAL: RUA AUXILIAR 3, S/N, BAIRRO CANTO DA SERRA - IMPERATRIZ - MA
FONTE DE BANCO DE DADOS: SINAPI MA 09 2025 | SEINFRA-CE 028.1 | ORSE-I-SE 09 2025

CÓDIGO	DESCRIÇÃO	UN	VALOR TOTAL COM BDI (R\$)	PORCENTAGEM	PORCENTAGEM ACUMULADO	FAIXA
C022	CONDULETE DE ALUMÍNIO, TIPO E, PARA ELETRODUTO DE PVC DN 32 MM (1"), APARENTE - FORNECIMENTO E INSTALAÇÃO	UND	441,45	0,028082%	99,823193%	C
C021	CONDULETE DE ALUMÍNIO, TIPO C, PARA ELETRODUTO DE PVC DN 32 MM (1"), APARENTE - FORNECIMENTO E INSTALAÇÃO	UND	406,08	0,025832%	99,849025%	C
C014	ELETRODUTO RÍGIDO ROSCÁVEL, PVC, DN 50 MM (2"), APARENTE - FORNECIMENTO E INSTALAÇÃO	M	389,10	0,024752%	99,873777%	C
98111	CAIXA DE INSPEÇÃO PARA ATERRAMENTO, CIRCULAR, EM POLIETILENO, DIÂMETRO INTERNO = 0,3 M. AF_12/2020	UN	374,90	0,023848%	99,897625%	C
C032	RELÉ FOTOELÉTRICO PARA COMANDO DE ILUMINAÇÃO EXTERNA 1800 W - FORNECIMENTO E INSTALAÇÃO	UND	360,64	0,022941%	99,920566%	C
86913	TORNEIRA CROMADA 1/2" OU 3/4" PARA TANQUE, PADRÃO POPULAR - FORNECIMENTO E INSTALAÇÃO. AF_01/2020	UN	298,32	0,018977%	99,939543%	C
C015	CURVA LONGA 90 GRAUS PARA ELETRODUTO, PVC, ROSCÁVEL, DN 32 MM (1") - FORNECIMENTO E INSTALAÇÃO	UND	241,38	0,015355%	99,954898%	C
C023	CONDULETE DE ALUMÍNIO, TIPO T, PARA ELETRODUTO DE PVC DN 32 MM (1"), APARENTE - FORNECIMENTO E INSTALAÇÃO	UND	199,95	0,012719%	99,967617%	C
97084	COMPACTAÇÃO MECÂNICA DE SOLO PARA EXECUÇÃO DE RADIER, PISO DE CONCRETO OU LAJE SOBRE SOLO, COM COMPACTADOR DE SOLOS TIPO PLACA VIBRATÓRIA. AF_09/2021	M2	162,80	0,010356%	99,977974%	C
C028	DISJUNTOR TRIPOLAR TIPO DIN, CORRENTE NOMINAL DE 32A - FORNECIMENTO E INSTALAÇÃO	UND	94,15	0,005989%	99,983963%	C
89366	JOELHO 90 GRAUS COM BUCHA DE LATÃO, PVC, SOLDÁVEL, DN 25MM, X 3/4 INSTALADO EM RAMAL OU SUB-RAMAL DE ÁGUA - FORNECIMENTO E INSTALAÇÃO. AF_06/2022	UN	59,37	0,003777%	99,987739%	C
89400	TÊ DE REDUÇÃO, PVC, SOLDÁVEL, DN 32MM X 25MM, INSTALADO EM RAMAL OU SUB-RAMAL DE ÁGUA - FORNECIMENTO E INSTALAÇÃO. AF_06/2022	UN	48,50	0,003085%	99,990825%	C
89362	JOELHO 90 GRAUS, PVC, SOLDÁVEL, DN 25MM, INSTALADO EM RAMAL OU SUB-RAMAL DE ÁGUA - FORNECIMENTO E INSTALAÇÃO. AF_06/2022	UN	46,32	0,002947%	99,993771%	C
C026	DISJUNTOR MONOPOLAR TIPO DIN, CORRENTE NOMINAL DE 16A - FORNECIMENTO E INSTALAÇÃO	UND	43,14	0,002744%	99,996515%	C
89380	LUVA DE REDUÇÃO, PVC, SOLDÁVEL, DN 32MM X 25MM, INSTALADO EM RAMAL OU SUB-RAMAL DE ÁGUA - FORNECIMENTO E INSTALAÇÃO. AF_06/2022	UN	24,44	0,001555%	99,998070%	C
C027	DISJUNTOR MONOPOLAR TIPO DIN, CORRENTE NOMINAL DE 20A - FORNECIMENTO E INSTALAÇÃO	UND	15,98	0,001017%	99,999087%	C
89364	CURVA 90 GRAUS, PVC, SOLDÁVEL, DN 25MM, INSTALADO EM RAMAL OU SUB-RAMAL DE ÁGUA - FORNECIMENTO E INSTALAÇÃO. AF_06/2022	UN	14,36	0,000913%	100,000000%	C
VALOR TOTAL DA REFORMA E AMPLIAÇÃO			1.572.015,84	100,000000%		

A quantia é: R\$ 1.572.015,84 (Um Milhão, Quinhentos e Setenta e Dois Mil e Quinze Reais e Oitenta e Quatro Centavos).

Duilio José de Silva Almeida
Assessor de Gabinete III / SINFRA
CREA-MA nº 111964603-0
Matricula nº: 85.340-2

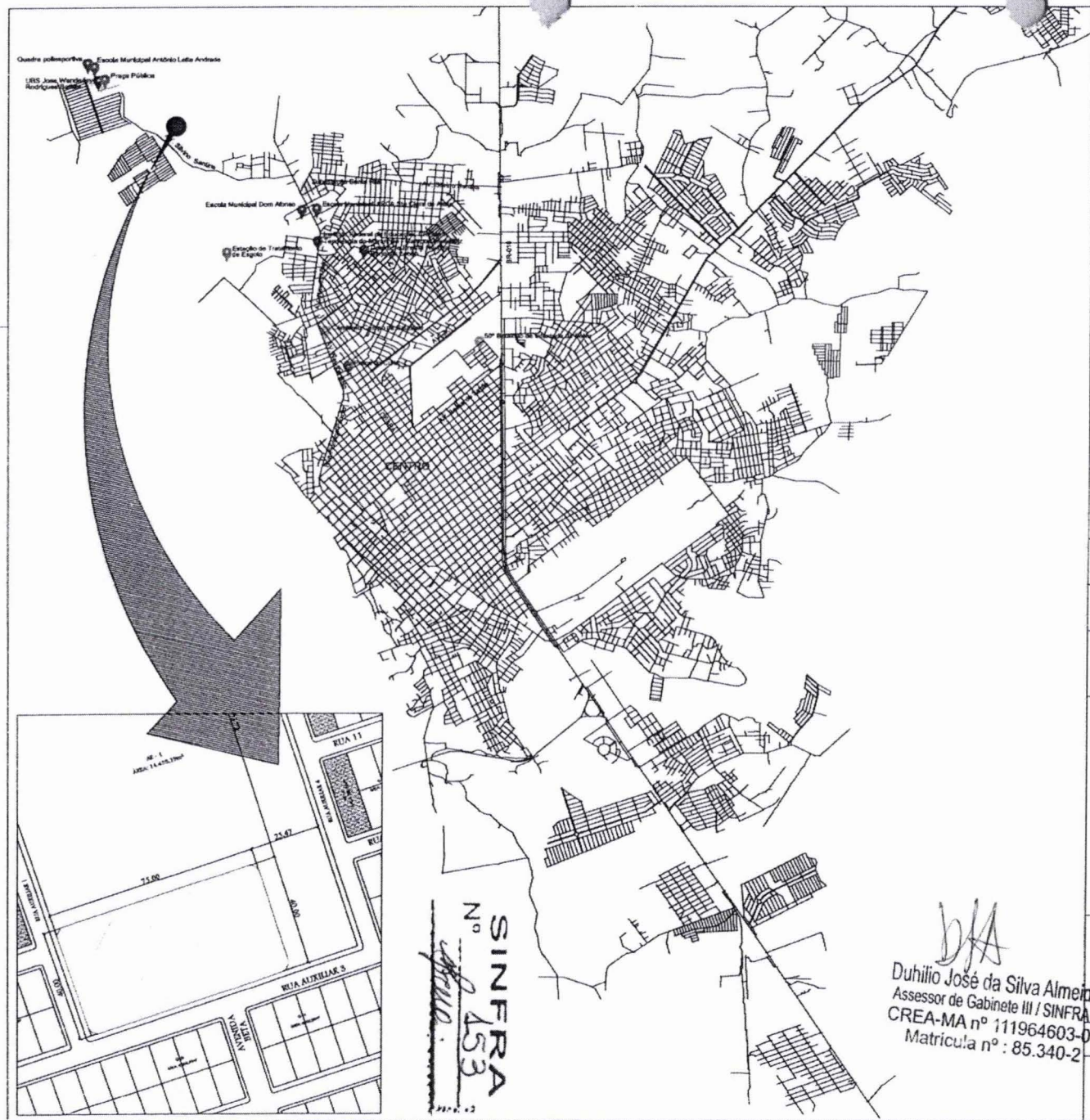

COORDENADAS:
 LATITUDE: 5°28'51.49"S
 LONGITUDE: 47°31'1.38"O



PREFEITURA DE IMPERATRIZ

CONSTRUÇÃO DE OBRA PÚBLICA PROJETO MODELO ESPAÇO ESPORTIVO COMUNITÁRIO TIPO B OBRA INSTITUCIONAL

PROJETO:
 ARQUITETÔNICO

CLIENTE:
 PREFEITURA MUNICIPAL DE IMPERATRIZ

ENDEREÇO DA OBRA:
 RUA AUXILIAR 3, S/Nº, BAIRRO LOTEAMENTO RESIDENCIAL
 CANTO DA SERRA, IMPERATRIZ - MA.

AUTORES:

PROPRIETÁRIO: _____
 PREFEITURA MUNICIPAL DE IMPERATRIZ
 CNPJ: 06.158.455/0001-16

AUTOR DO PROJETO: _____
 UENESON TIAGO SOARES OLIVEIRA
 ARQUITETO E URBANISTA - CAU A282480-9

RESPONSÁVEL TÉCNICO: _____

CONTEUDO:
 PLANTA DE LOCALIZAÇÃO.

DESENHO: _____
ESCALA: INDICADA **DATA:** 11/2025

FOLHA:
01/03

ÁREAS:
 ÁREA DO TERRENO: 14.435,19 M²
 ÁREA TOTAL DA CONSTRUÇÃO: 2.989,34 M²

DJA
 Duílio José da Silva Almeida
 Assessor de Gabinete III / SINFRA
 CREA-MA nº 111964603-0
 Matrícula nº : 85.340-2

SINFRA
 Nº 153



Nº
418
CPL

SINFRA
Nº 159
Buro

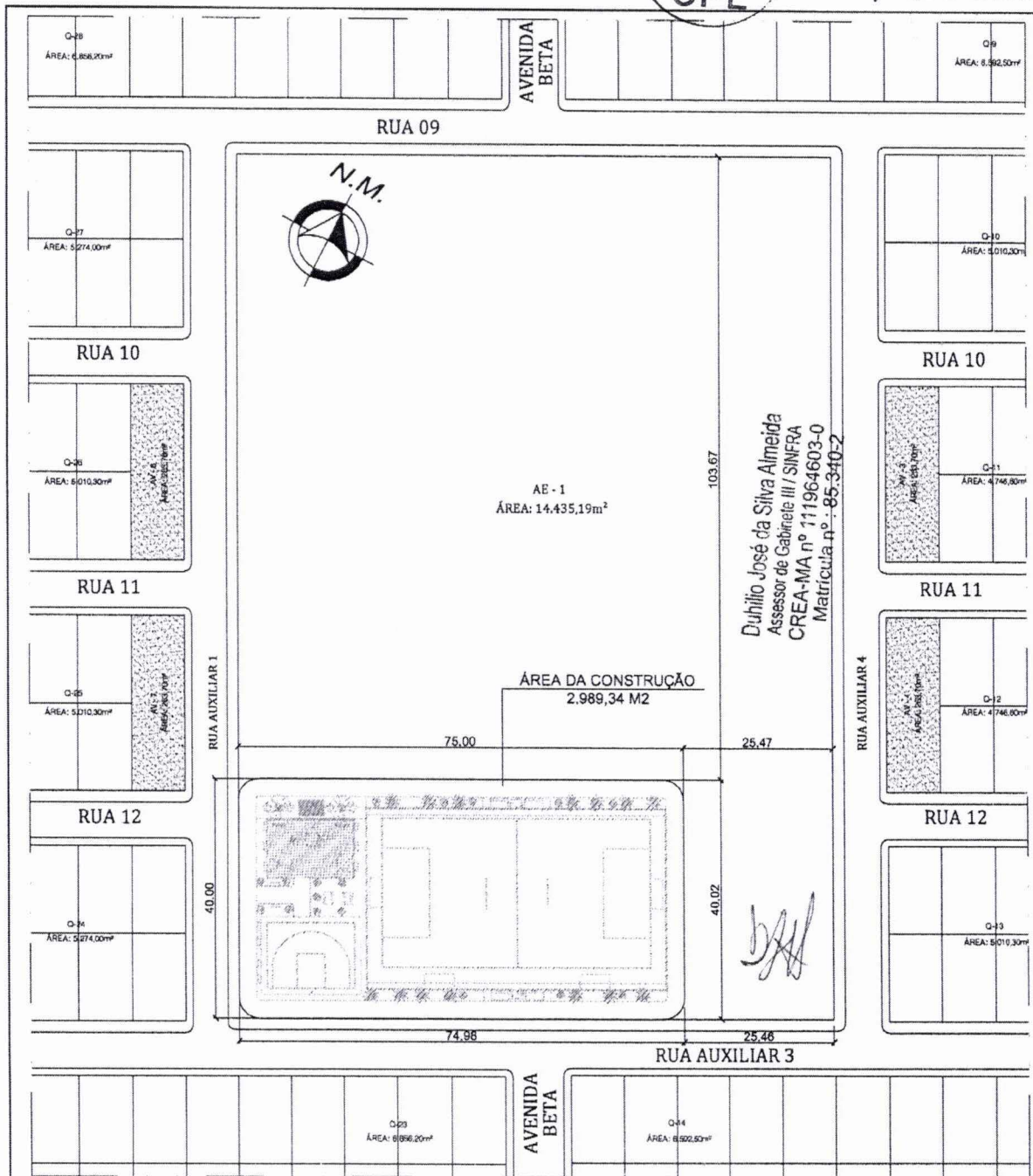

CONSTRUÇÃO DE OBRA PÚBLICA		
PROJETO MODELO ESPAÇO ESPORTIVO COMUNITÁRIO TIPO B		
OBRA INSTITUCIONAL		
ENDEREÇO DA OBRA: RUA AUXILIAR 3, S/Nº, BAIRRO LOTEAMENTO RESIDENCIAL CANTO DA SERRA, IMPERATRIZ - MA.		PROJETO: PLANTA DE SITUAÇÃO
ÁREA DO TERRENO: 14.435,19 M ²	ÁREA DA CONSTRUÇÃO: 2.989,34 M ²	PRANCHA: 02/03
AUTOR D Documento assinado digitalmente UENESON TIAGO SOARES OLIVEIRA Data: 16/01/2026 08:23:06-0300 Verifique em https://validar.iti.gov.br		PROPRIETÁRIO: _____ PREFEITURA MUNICIPAL DE IMPERATRIZ CNPJ: 06.158.455/0001-16
CONTEUDO: PLANTA DE SITUAÇÃO		ESCALA: 1/1000
		DATA: NOVEMBRO DE 2025

Nº SINIFRA
 N.º 155
 CPL

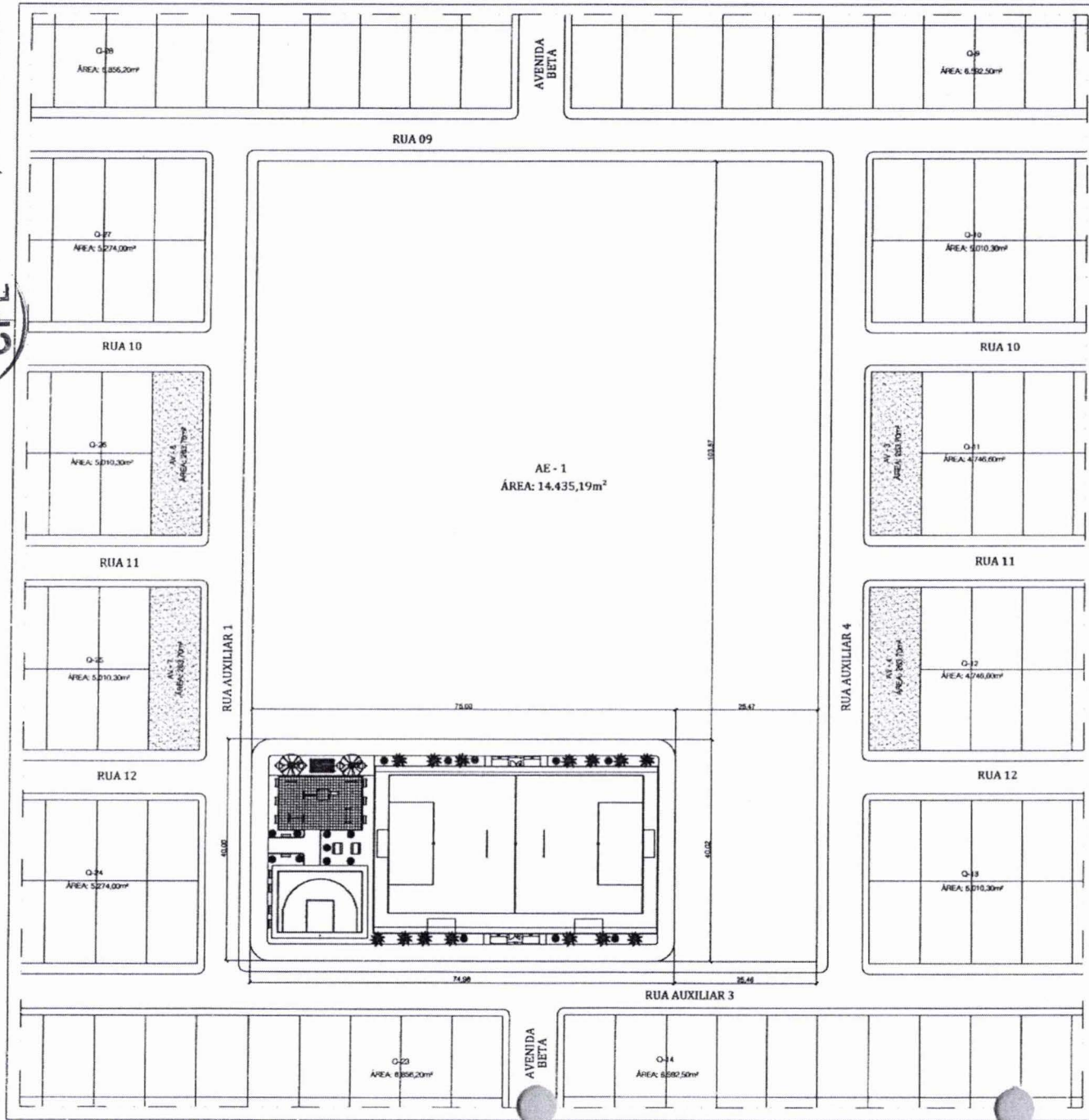

COORDENADAS:
 LATITUDE: 5°28'51.49"S
 LONGITUDE: 47°31'1.38"O

N.M.
 Assessor de Gabinete III / SINIFRA
 CREA-MA nº 111964603-0
 Matrícula nº : 85.340-2
 Dutilio José da Silva Almeida



PREFEITURA DE IMPERATRIZ

CONSTRUÇÃO DE OBRA PÚBLICA
PROJETO MODELO ESPAÇO ESPORTIVO COMUNITÁRIO TIPO B
 OBRA INSTITUCIONAL

PROJETO:
 ARQUITETÔNICO

CLIENTE:
 PREFEITURA MUNICIPAL DE IMPERATRIZ

ENDEREÇO DA OBRA:
 RUA AUXILIAR 3, S/Nº, BAIRRO LOTEAMENTO RESIDENCIAL CANTO DA SERRA, IMPERATRIZ - MA.

AUTORES:

PROPRIETÁRIO: PREFEITURA MUNICIPAL DE IMPERATRIZ
 CNPJ: 06.158.455/0001-16

AUTOR DO PROJETO: LÊNISON TÁGIO SOARES OLIVEIRA
 ARQUITETO E URBANISTA - CAU A282480-9

RESPONSÁVEL TÉCNICO

CONTEUDO:
 PLANTA DE IMPLANTAÇÃO.

DESENHO: ESCALA: INDICADA DATA: 11/2025

FOLHA: 03/03

ÁREAS:
 ÁREA DO TERRENO: 14.435,19 M²
 ÁREA TOTAL DA CONSTRUÇÃO: 2.989,34 M²

SINFRA
Nº 157

Almeida

Nº
4811
CPL

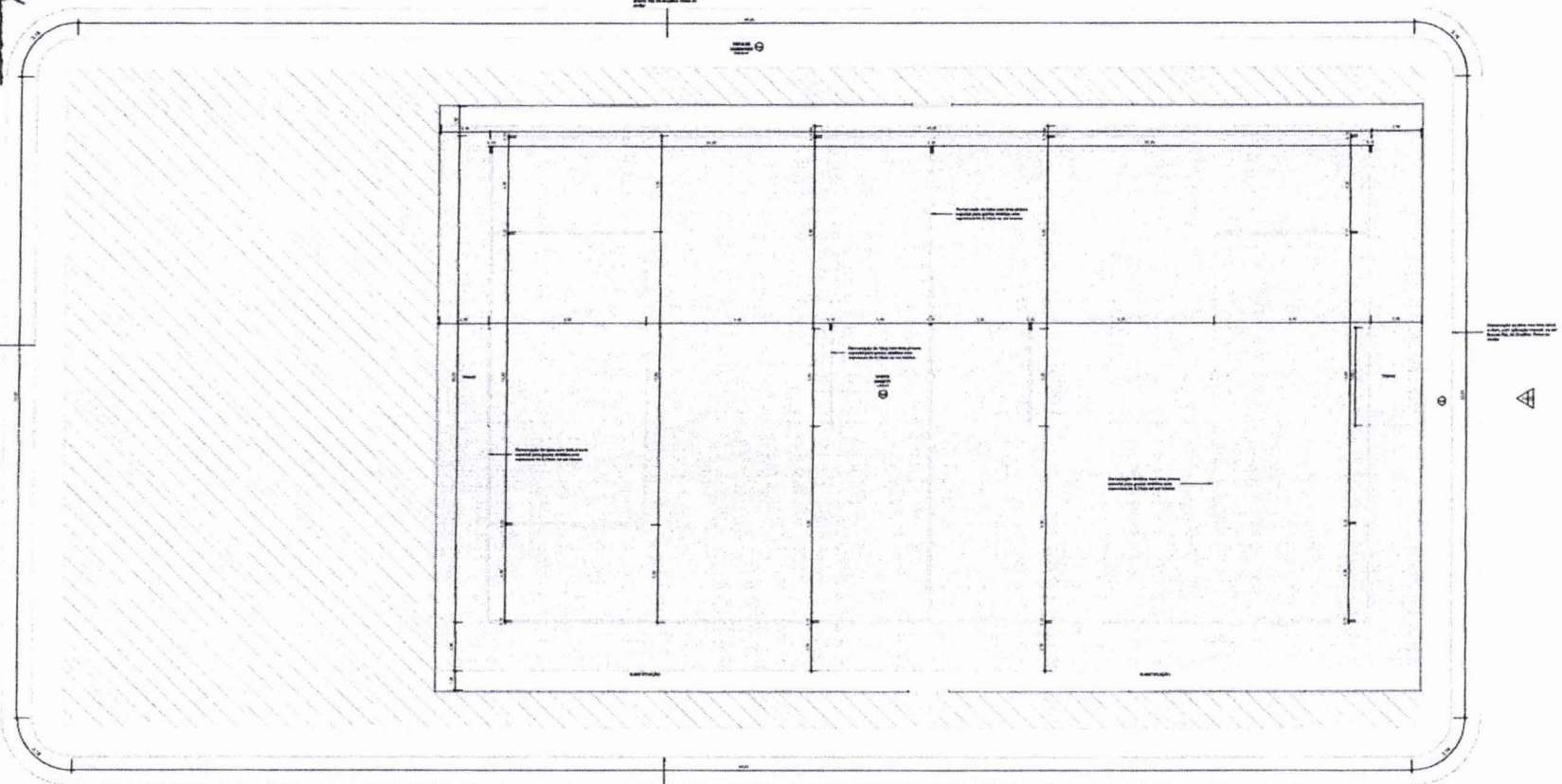

1 PLANTA BAIXA - Marcações Campo/Pista
1:75

Duílio José da Silva Almeida
Assessor de Gabinete III / SINFRA
CREA-MA nº 111964603-0
Matricula nº: 85.340-2

DJA

Tabela de Áreas	
Nome	Área
CAMPO SOCIETY	1.400 m²
ESTANCO	363,25 m²
PASSEIO PAVIMENTADA	26,50 m²
POSTA DE CARRINHA	543,72 m²
ESQUEDA DE	225 m²
ÁREA PAVIMENTADA LATERAL	50 m²
ÁREA PAVIMENTADA	154,77 m²
ÁREA PAVIMENTADA	112,50 m²
Total geral	2.940,46 m²

PROGRAMA DE ACELERAÇÃO DO CRESCIMENTO (PAC)	
MINISTÉRIO DO ESPORTE	
PROJETO MODELO ESPAÇO ESPORTIVO COMUNITÁRIO TIPO B	
Nome do Projeto	02
Localização	
Arquiteto	
Projeto	
Escala	
Assinatura	

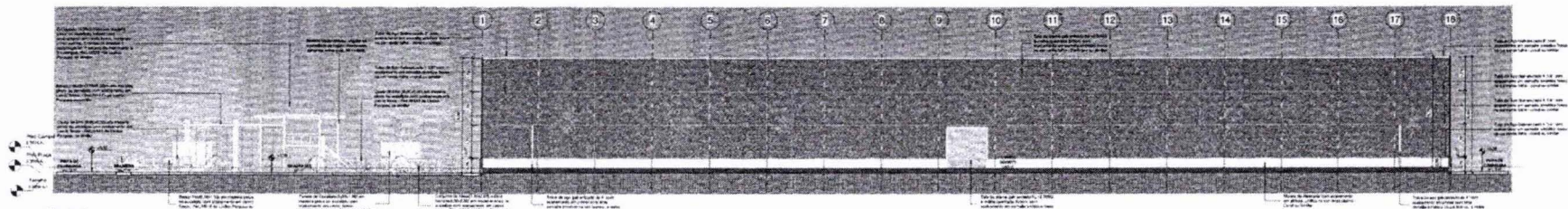

1 Corte 1
1 : 75

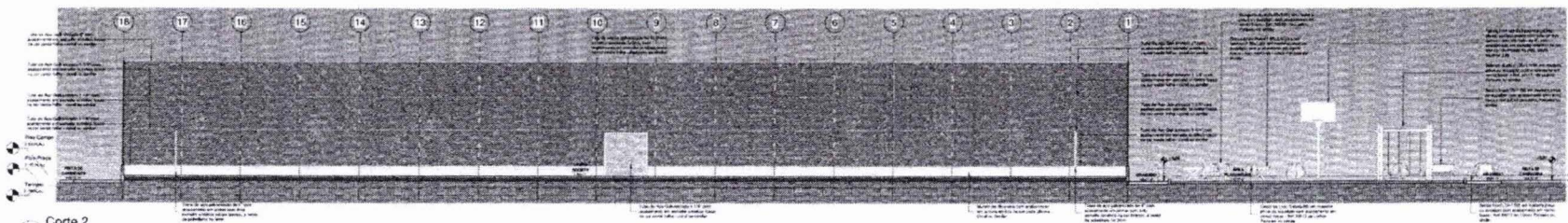

2 Corte 2
1 : 75

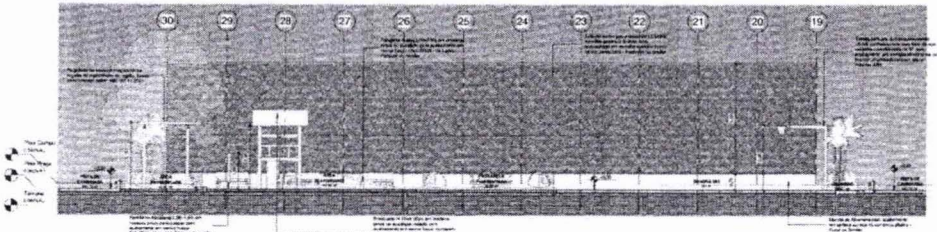

3 Corte 3
1 : 75

Duílio José da Silva Almeida
Assessor de Gabinete III / SINFRA
CREA-MA nº 111964603-0
Matricula nº: 85.340-2

DJA

PROGRAMA DE ACELERAÇÃO DO CRESCIMENTO (PAC) - MINISTÉRIO DO ESPORTE		PROJETO MODELO ESPAÇO ESPORTIVO COMUNITÁRIO TIPO B	
DISCIPLINA:	CONTROLE DE QUALIDADE	DATA:	03
PROJETO:	REVISÃO:	CO:	10

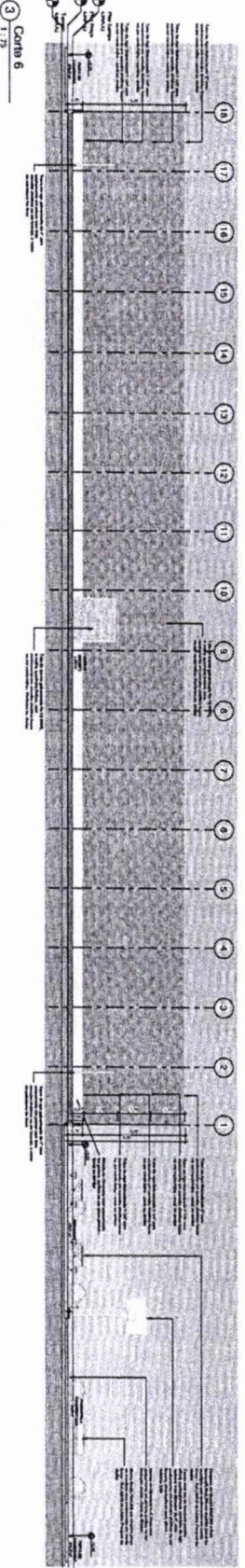
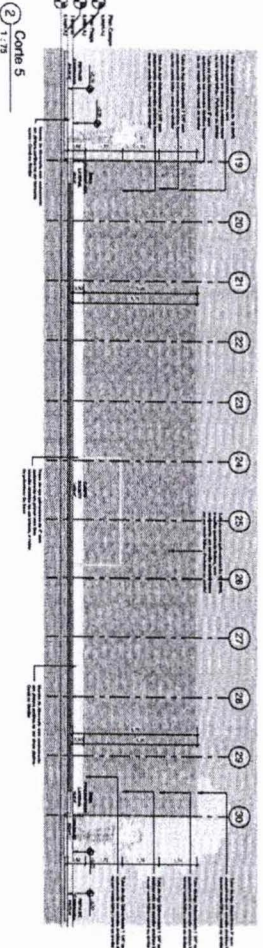
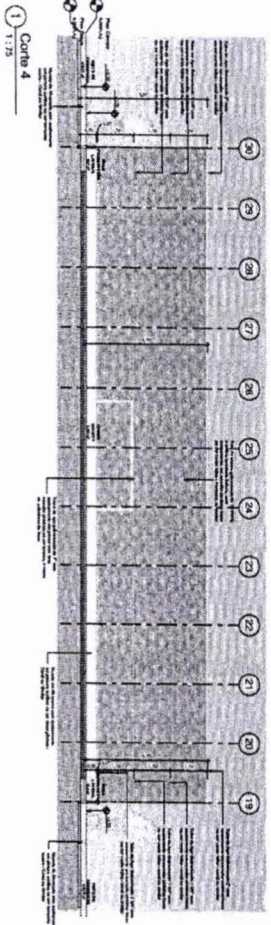

Handwritten signature

Duílio José da Silva Almeida
Assessor de Gabinete III / SINFRA
CREA-MA nº 111964603-0
Matrícula nº : 85.340-2

PROPOSTA DE PROJETO DE OBRAS DE INTERVENÇÃO EM OBRAS DE INFRAESTRUTURA DE TRANSPORTE		Nº 10	
PRIMEIRO TERMO DE REFERÊNCIA - PROJETO DE OBRAS DE INTERVENÇÃO EM OBRAS DE INFRAESTRUTURA DE TRANSPORTE		10	
PRIMEIRO TERMO DE REFERÊNCIA - PROJETO DE OBRAS DE INTERVENÇÃO EM OBRAS DE INFRAESTRUTURA DE TRANSPORTE		10	

Nº 426
CPL
SINFRA Nº 162
S. Paulo

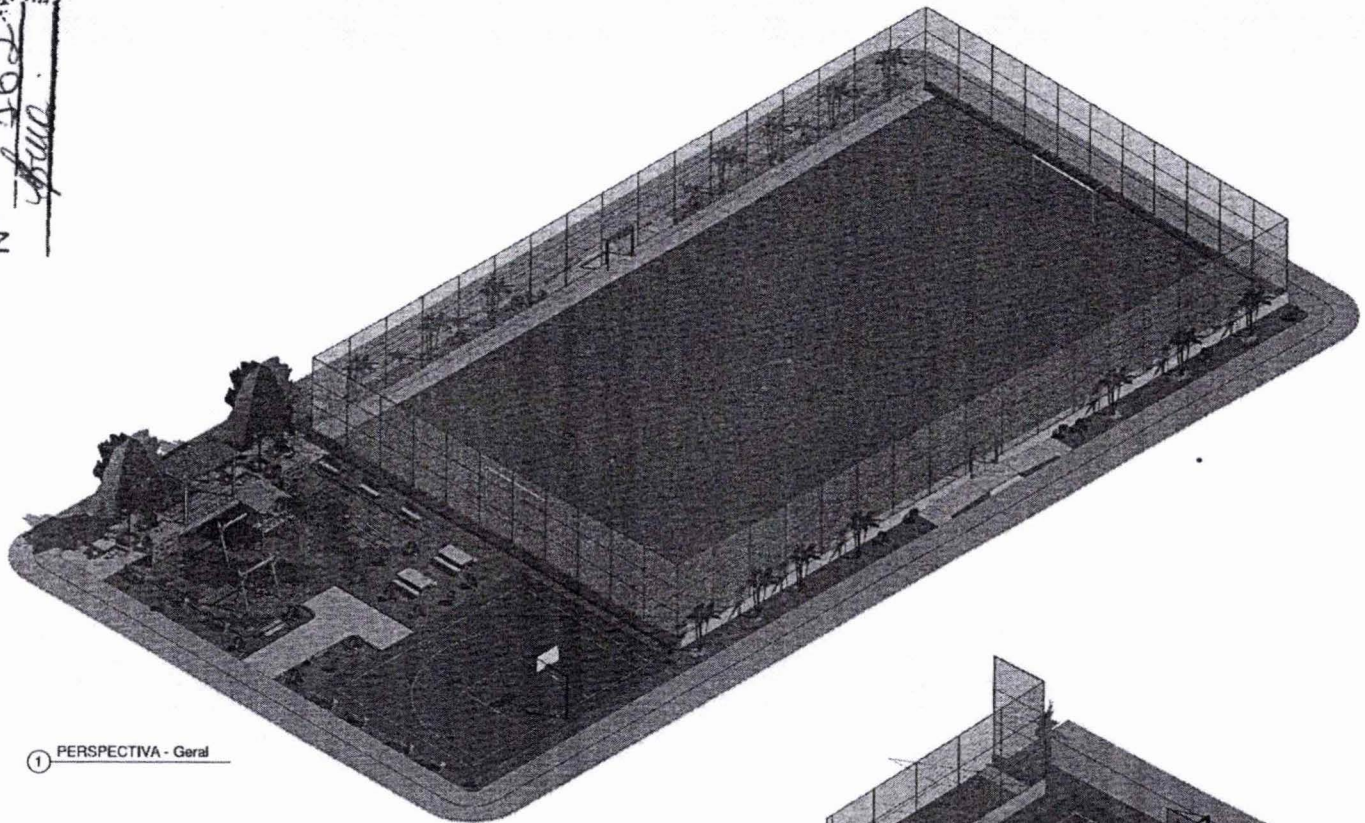

1 PERSPECTIVA - Geral

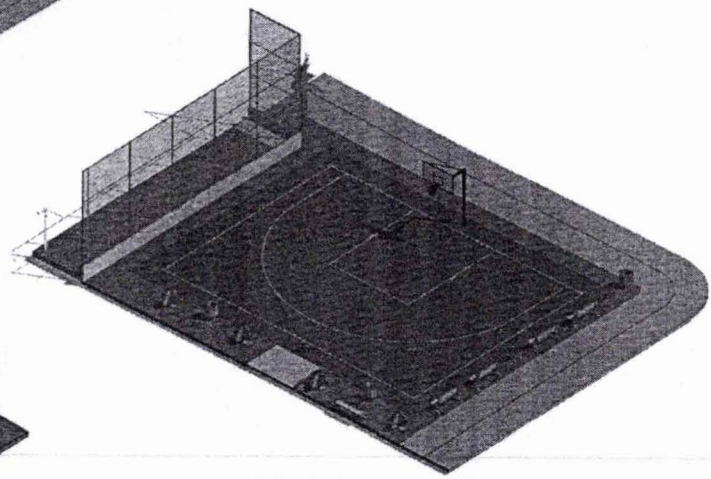

3 PERSPECTIVA - Quadra 3x3

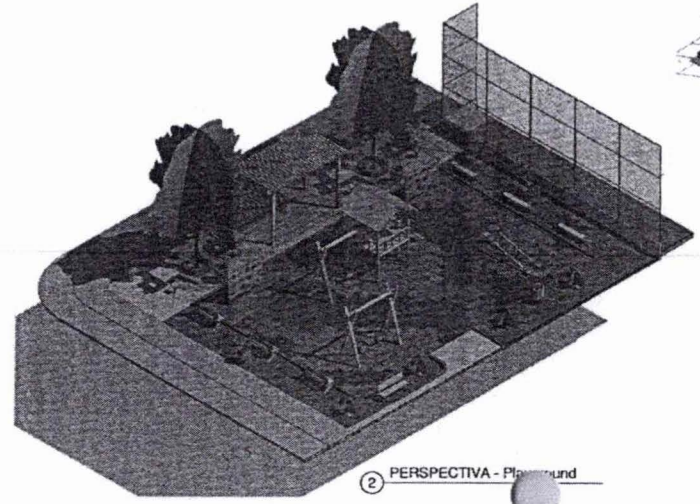

2 PERSPECTIVA - Planteio

Duílio José da Silva Almeida
Assessor de Gabinete III / SINFRA
CREA-MA nº 111964603-0
Matricula nº : 85.340-2

DA

PROGRAMA DE ACELERAÇÃO DO CRESCIMENTO (PAC) - MINISTÉRIO DO ESPORTE		CNPQ		CNPQ	
PROJETO MODELO ESPAÇO ESPORTIVO COMUNITÁRIO TIPO B					
PROJETO		DATA		FOLHA	
07		06		10	

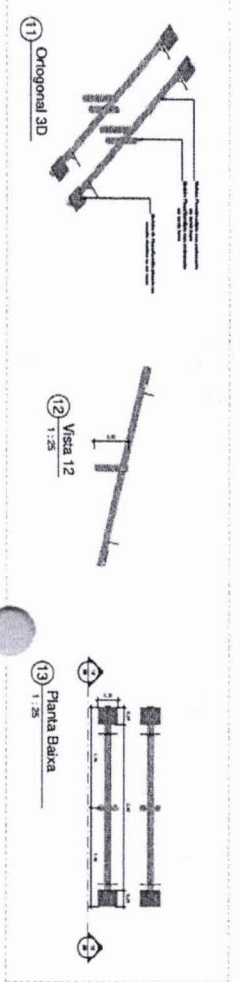
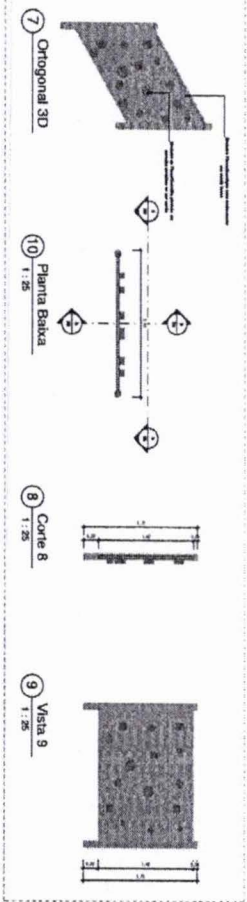
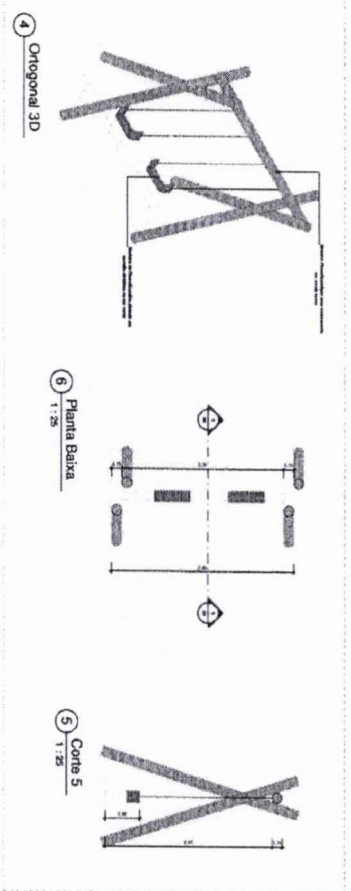
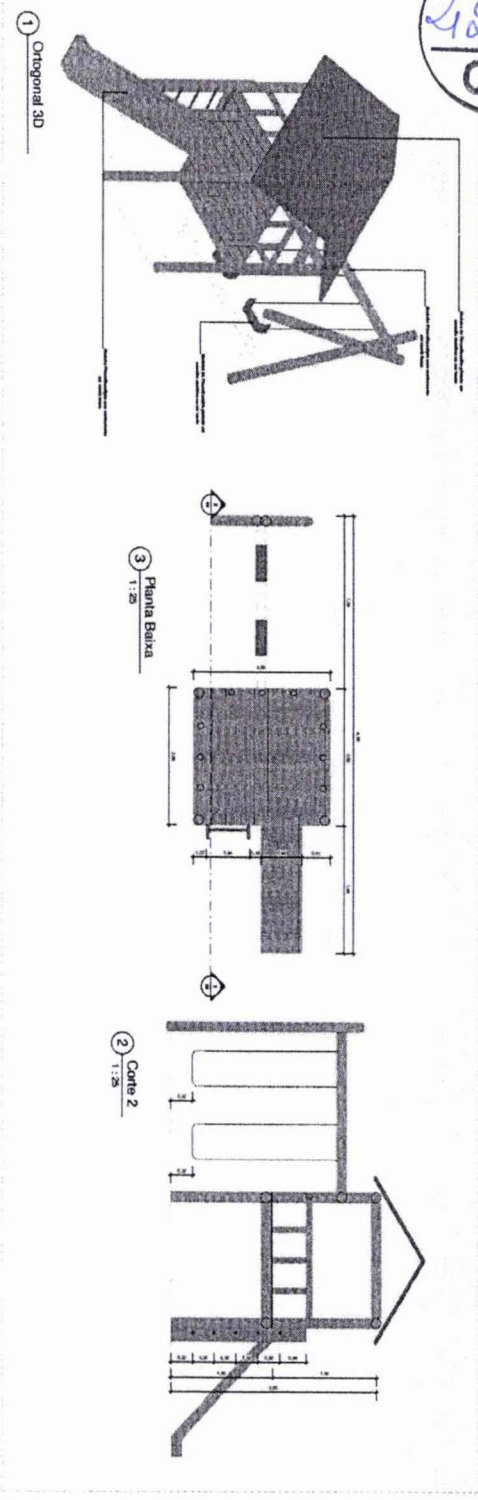

Dunílrio José da Silva Almeida
Assessor de Gabinete III / SINFRA
CREA-MA nº 111964603-0
Matrícula nº : 85.340-2

DM

Qualificação do Autor		Assinatura	
Nº	Nome	Assinatura	Assinatura
1	PROFESSOR DE ARQUITETURA		
2	PROFESSOR DE ARQUITETURA		
3	PROFESSOR DE ARQUITETURA		
4	PROFESSOR DE ARQUITETURA		
5	PROFESSOR DE ARQUITETURA		
6	PROFESSOR DE ARQUITETURA		
7	PROFESSOR DE ARQUITETURA		
8	PROFESSOR DE ARQUITETURA		
9	PROFESSOR DE ARQUITETURA		
10	PROFESSOR DE ARQUITETURA		
11	PROFESSOR DE ARQUITETURA		
12	PROFESSOR DE ARQUITETURA		
13	PROFESSOR DE ARQUITETURA		
14	PROFESSOR DE ARQUITETURA		
15	PROFESSOR DE ARQUITETURA		
16	PROFESSOR DE ARQUITETURA		
17	PROFESSOR DE ARQUITETURA		
18	PROFESSOR DE ARQUITETURA		
19	PROFESSOR DE ARQUITETURA		
20	PROFESSOR DE ARQUITETURA		

SINFRA
Nº 566
Almeida

Nº 430
CPL

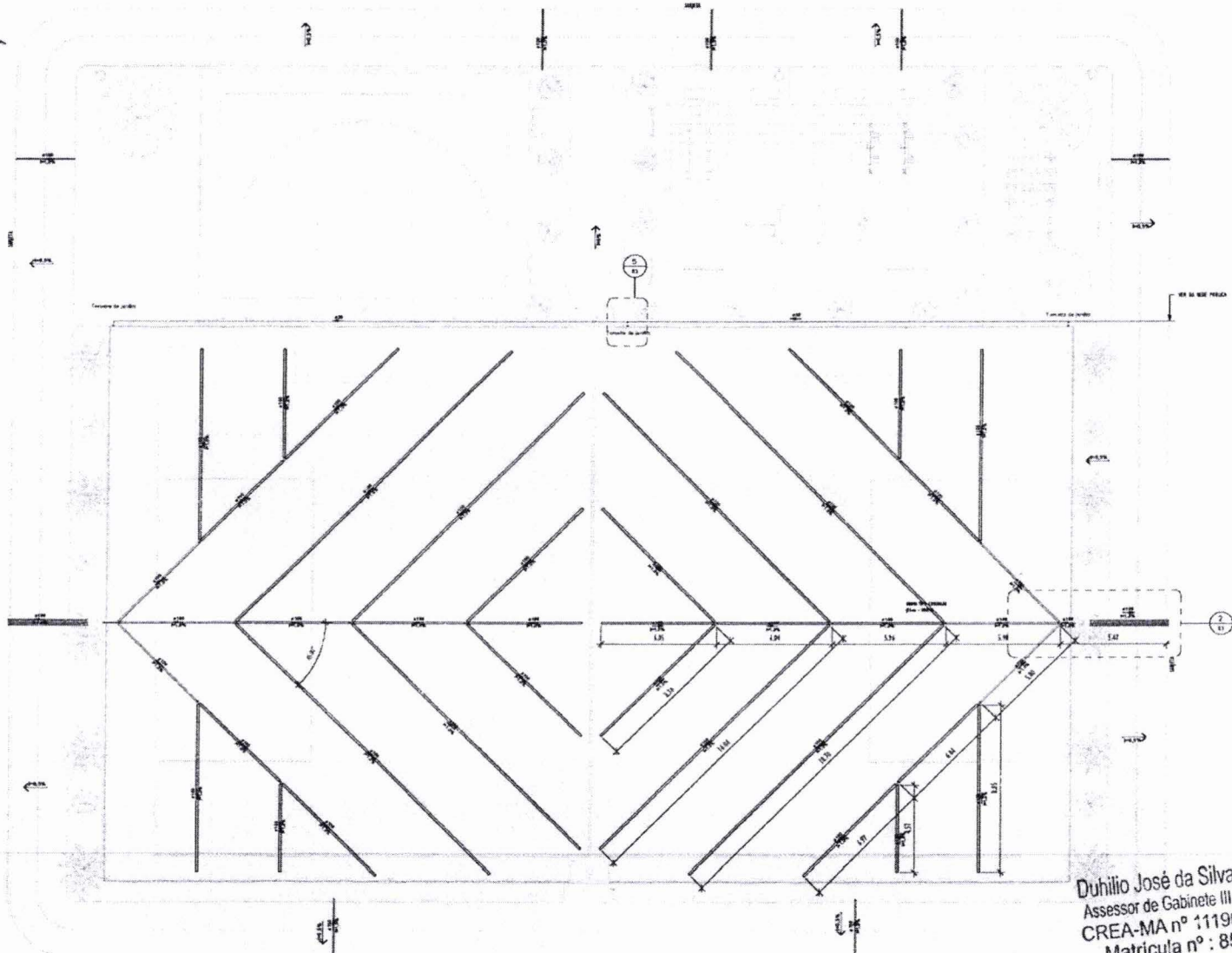

LEGENDA

- TUBULAÇÕES**
- TUBO DE PVC LIGER REFORÇADO PARA DRENAGEM
 - TUBO DE PVC COMBUSTÃO PARA DRENAGEM
- DEPOSITIVOS DE DRENAGEM**
- CASSA DE FUNDAMENTO EM ALVENARIA DE BLOCO ESTRUTURAL PARA DRENAGEM POR PRESSÃO INCLUSIVE TUBOS DE CONCRETO ARMADO, COM REDELO EMÁTICO
- Q=Q₁ SENTIDO DO FLUXO PLUVIAL, Q=Q₂ P/RETO
- ABREVIAÇÕES**
- AF - ALVENARIA
 - AC - TUBO COMBUSTÃO
 - AL - ALVENARIA
 - BL - BLOCO DE CONCRETO ARMADO
 - CP - CASSA DE FUNDAMENTO
 - CR - REFORÇAMENTO EM TUBO DE PLÁSTICO
 - DF - DRENAGEM FORÇADA
 - DR - DRENAGEM DE SUPERFÍCIE
 - ES - ESTRUTURA DE CONCRETO
 - PA - PAVIMENTO

- NOTAS - SANITÁRIO/DRENAGEM:**
1. DIMENSÕES E QUANTIDADES EM MILÍMETROS, EXCETO ONDE INDICADO CONTRÁRIO.
 2. NÃO SERÃO RESPONSÁVEIS DAS TUBULAÇÕES DE DRENAGEM RECONSTRUIDAS A DEPENDÊNCIA INTERNA DE 1%.
 3. PAVIMENTO UTILIZADO PISO EM TERNIÇA.

Cassa de Drenagem Pluvial		
Item	Quantidade	Unidade
1. Caixa de drenagem para coleta de águas pluviais	1	unidade
2. Caixa de drenagem para coleta de águas pluviais	1	unidade
3. Caixa de drenagem para coleta de águas pluviais	1	unidade
4. Caixa de drenagem para coleta de águas pluviais	1	unidade

Tubos - Drenagem Pluvial			
Item	Quantidade	Unidade	Comprimento (m)
1. Tubo de drenagem para coleta de águas pluviais	1	m	100,00
2. Tubo de drenagem para coleta de águas pluviais	1	m	47,80

Cassa de Drenagem Pluvial		
Item	Quantidade	Unidade
1. Caixa de drenagem para coleta de águas pluviais	1	unidade
2. Caixa de drenagem para coleta de águas pluviais	1	unidade
3. Caixa de drenagem para coleta de águas pluviais	1	unidade
4. Caixa de drenagem para coleta de águas pluviais	1	unidade

Tubos - Drenagem Pluvial			
Item	Quantidade	Unidade	Comprimento (m)
1. Tubo de drenagem para coleta de águas pluviais	1	m	100,00
2. Tubo de drenagem para coleta de águas pluviais	1	m	47,80

Duílio José da Silva Almeida
Assessor de Gabinete III / SINFRA
CREA-MA nº 111964603-0
Matrícula nº : 85.340-2

1 NIVEL-PRACA

PROJETO	PROJETO DE DRENAGEM	NUMERO	00	ENCARGO	1.000
DATA	03/11/2013	FECHA	03/11/2013	VALOR	01
PROGRAMA DE ACELERAÇÃO DO CRESCIMENTO (PAC) MINISTÉRIO DO ESPORTE					
PROJETO MODELO ESPAÇO ESPORTIVO COMUNITÁRIO TIPO A					
PRACA					01
PROJETO DE DRENAGEM					03

SINFRA

Nº 167

Almeida

Nº

481

CPL

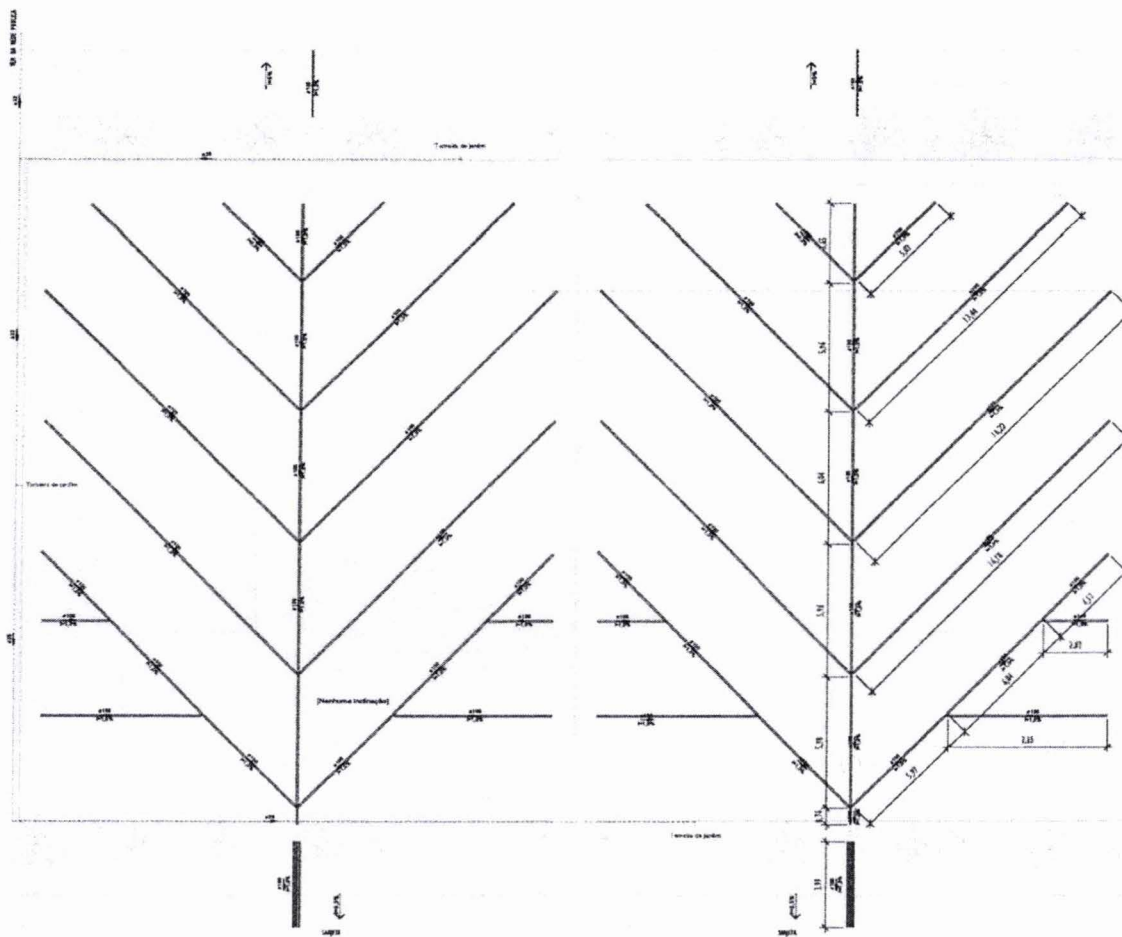

LEGENDA

TUBULAÇÕES

— TUBO DE PVC COM REFORÇO PARA DRENAGEM

— TUBO DE PVC COM REFORÇO PARA DRENAGEM

DISPOSITIVOS DE DRENAGEM

□ CAXA DE PASSAGEM DE ALUMINUM DE BLOCO ESTRUTURAL, NAS CONDIÇÕES DE PROJETO (INCLUIRE TIPO DE CONCRETO APLICADO, COM ABREXAS ORIENTADAS)

◀ SINAL DE DIREÇÃO DO FLUXO DE FLUIDO (SE APPLICÁVEL)

ABREVIATURAS

- AB - ALUMINUM
- AL - ALUMINUM
- CA - CAXA DE PASSAGEM
- CP - CAXA DE PASSAGEM
- PC - POLIÉTER DE ALUMINUM
- PI - POLIÉTER DE ALUMINUM
- PP - POLIÉTER DE ALUMINUM
- PP - POLIÉTER DE ALUMINUM
- PP - POLIÉTER DE ALUMINUM
- PP - POLIÉTER DE ALUMINUM

NOTAS - SANITÁRIO-DRENAGEM

- 1 - DIMENSIONAR E QUANTIFICAR OS MATERIAIS EXCETO ONDE INDICADO CONTRÁRIO.
- 2 - ASSESSOR RESPONSÁVEL POR ESTABELEÇER O TIPO DE TUBULAÇÃO E DE DRENAGEM RECOMENDADA DE ACORDO COM O TIPO DE TERRENO.
- 3 - PROIBIDO UTILIZAR PÓDIO NAS TUBULAÇÕES.

Quantidade - Drenagem Pluvial	
Descrição	Quantidade
Para as unidades para conexão com o sistema	10
Para as unidades para conexão com o sistema	10
Para as unidades para conexão com o sistema	10
Para as unidades para conexão com o sistema	10

Tubo - Drenagem Pluvial			
Descrição	Material	Diâmetro	Comprimento (m)
Tubo Conexão Pluvial com Drenagem Pluvial	PVC Grau 3	100,00 mm	100,00
Tubo Conexão Pluvial	PVC Grau 3	150,00 mm	17,00

Quantidade - Água Suja	
Descrição	Quantidade
Para as unidades para conexão com o sistema	10
Para as unidades para conexão com o sistema	10
Para as unidades para conexão com o sistema	10

Tubo - Água Suja			
Descrição	Material	Diâmetro	Comprimento (m)
Tubo Conexão Suja	PVC 2	75,00 mm	100,00
Tubo Conexão Suja	PVC 2	75,00 mm	23,00

1 REDE DE DRENAGEM

Duílio José da Silva Almeida
 Assessor de Gabinete III / SINFRA
 CREA-MA nº 111964603-0
 Matrícula nº : 85.340-2

REVISÃO	DATA	EXEC.	VERIF.	APROV.
PROGRAMA DE ACELERAÇÃO DO CRESCIMENTO (PAC)	MINISTÉRIO DO ESPORTE			
PROJETO MODELO ESPAÇO ESPORTIVO COMUNITÁRIO TIPO B				
PROJETO	PROJETO DE DRENAGEM	DO	ESCALA	1:50
FOLHA				02
TOTAL				03

SINFRA Nº 168.811
 Nº 4882
 CPL

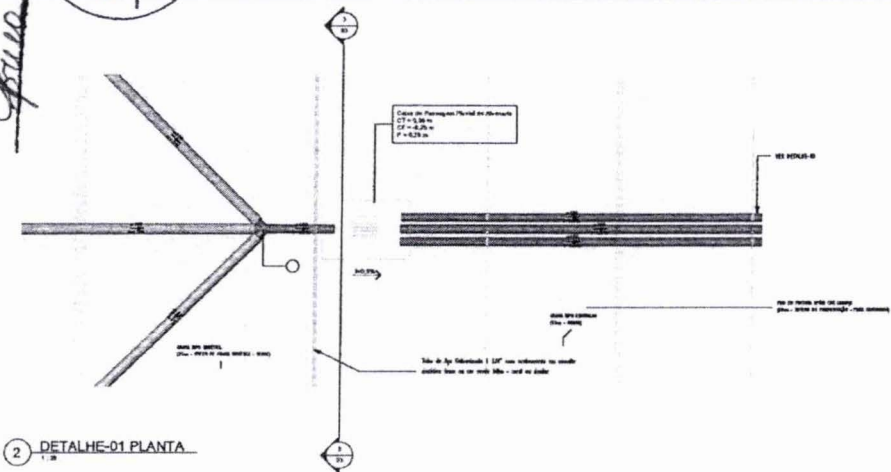

2 DETALHE-01 PLANTA

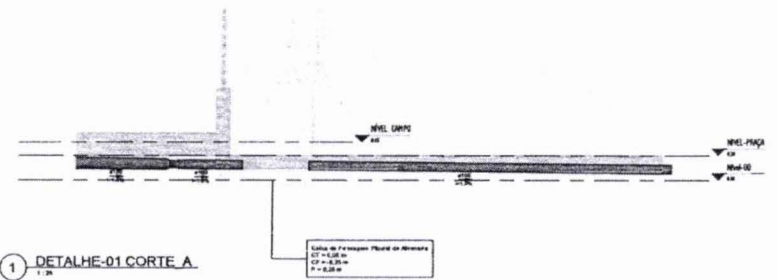

1 DETALHE-01 CORTE A

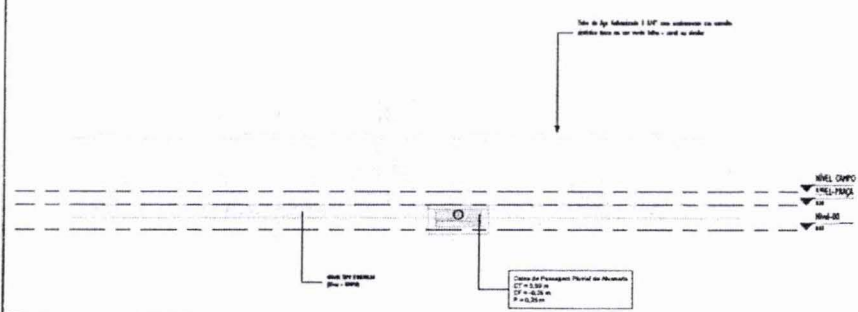

3 DETALHE-01 CORTE B

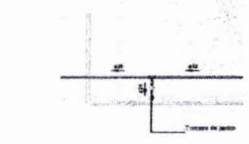

5 PLANTA DETALHE-02

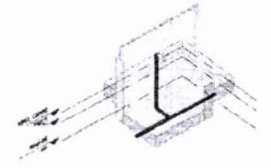

6 3D DETALHE-02

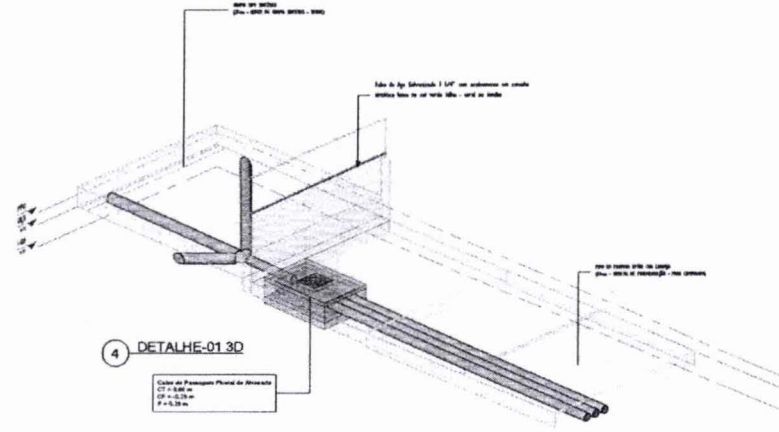

4 DETALHE-01.3D

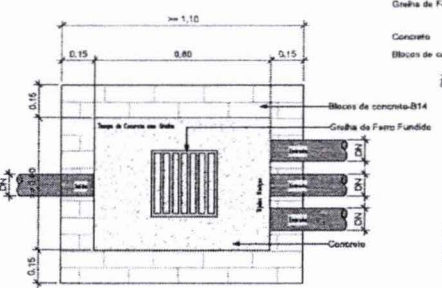

Planta Baixa - Caixa de Passagem Pluvial

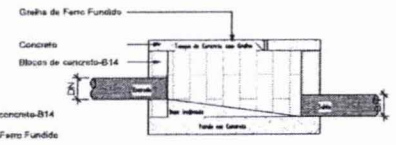

Corte lateral - Caixa de Passagem Pluvial

DETALHE-03 SAÍDA DO TUBO PVC Ø 100 NA SARJETA ESCALA 1/10



LEGENDA
TUBULAÇÕES
 - TUBO DE PVC REDE REFORÇADO PARA DRENAGEM
 - TUBO DE PVC COMPLETO PARA DRENAGEM
DEPOSITIVOS DE DRENAGEM
 - CAIXA DE PASSAGEM DE ALVENARIA DE BLOCO ESTRUTURAL NA LATEREIRA (sem projeto) INCLUSIVE TUBO DE CONCRETO ARMADO, COM BARRAS DE FERRO
 - BARRAS DE FERRO
 - BARRAS DE FERRO
ABREVIATURAS
 AF - ALÇA FUNDIDA
 AL - ALUMÍNIO
 B - BLOCO DE BARRA
 C - CIMENTO
 D - DRENAÇÃO
 E - ENLACE
 F - FERRUGEM
 G - GRATÃO
 H - HORMEÃO
 I - INCLINAÇÃO
 J - JUNTURA
 K - LATEREIRA
 L - LATEREIRA
 M - MANGUEIRA
 N - NÍVEL
 O - OBRAS
 P - PISADA
 Q - QUADRO
 R - REDE
 S - SARRAVAL
 T - TUBO
 U - UNIDADE
 V - VENTILADOR
 W - WELLS
 X - XISUM
 Y - Y
 Z - Z

NOTAS - SANITÁRIO/DRENAGEM:
 1 - DIMENSÕES E DIÂMETROS EM MILÍMETROS, EXCETO ONDE INDICADO CONTRÁRIO.
 2 - NÃO PREENCHER HORIZONTALMENTE AS TUBULAÇÕES DE DRENAGEM RECOMENDAM-SE A INCLINAÇÃO DE 1%.
 3 - PROIBIDO UTILIZAR FORTES TUBULAÇÕES.

Duílio José da Silva Almeida
 Assessor de Gabinete III / SINFRA-
 CREA-MA nº 11196460-2
 Matrícula nº : 85.340-2

DA

PROJETO	PROJETO DE DRENAGEM	DATA	00	REVISÃO	00	APROVADO	03
PROGRAMA DE ACELERAÇÃO DO CRESCIMENTO (PAC) MINISTÉRIO DO ESPORTE PROJETO MODELO ESPAÇO ESPORTIVO COMUNITÁRIO TIPO B							03

SINFRA
Nº 169

Almeida

Nº 24837
CPL

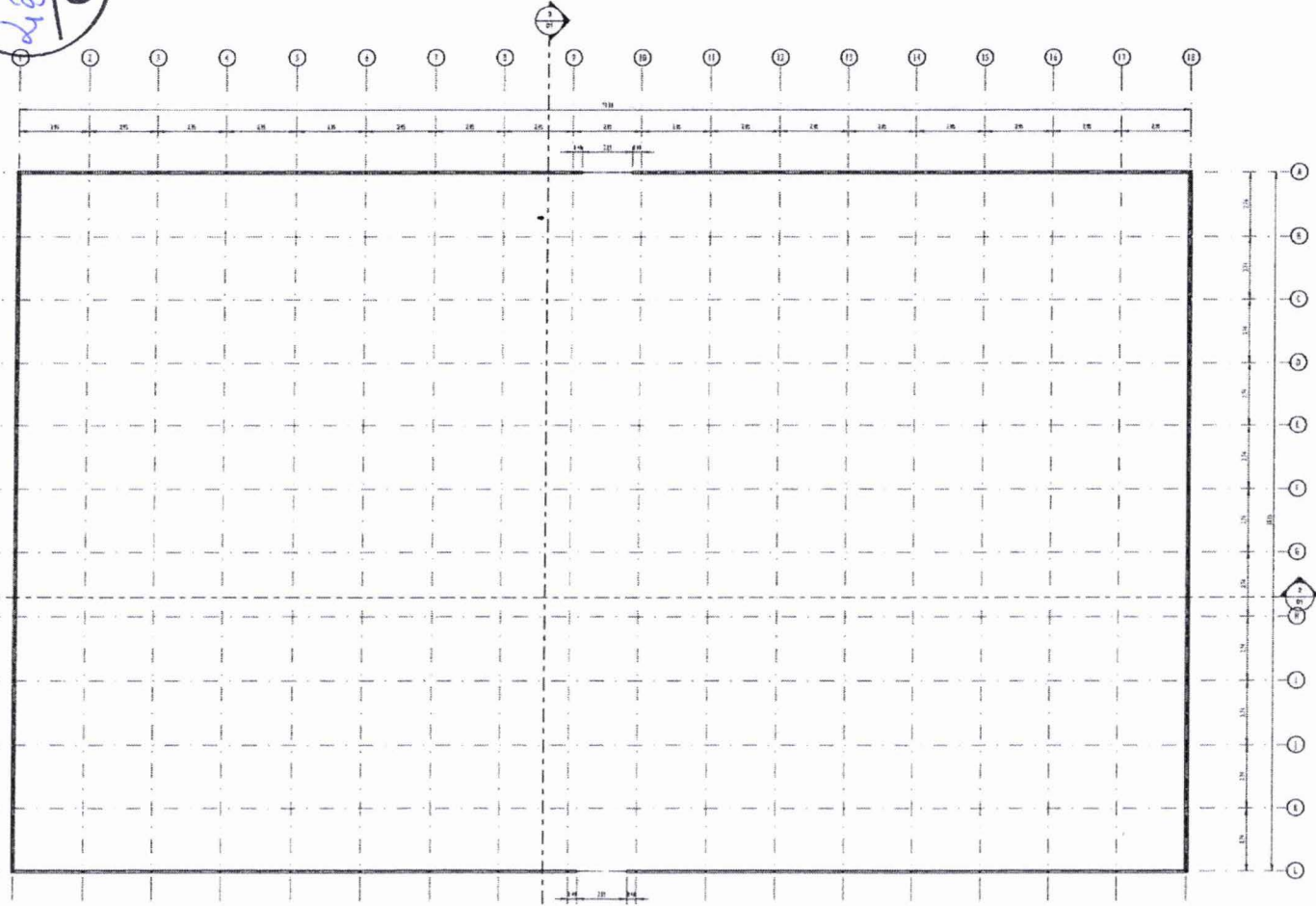

FORMA NÍVEL 00
ESCALA 1:100

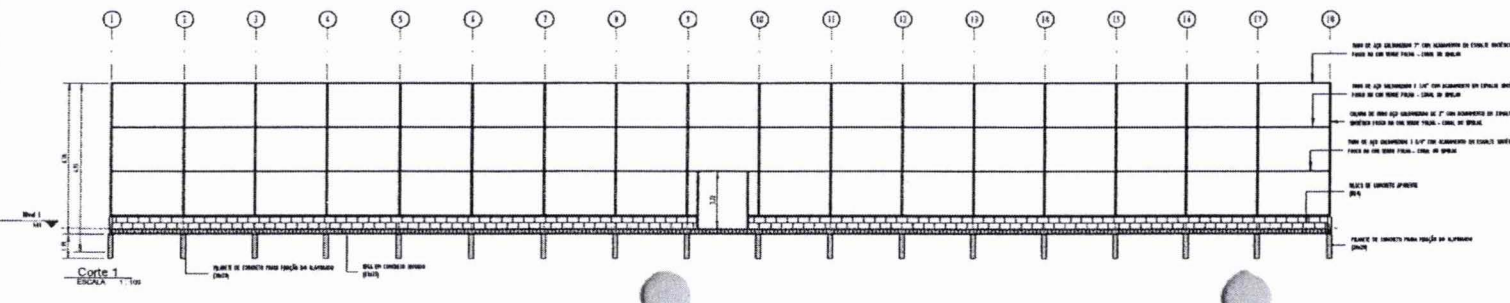

Corte 1
ESCALA 1:100

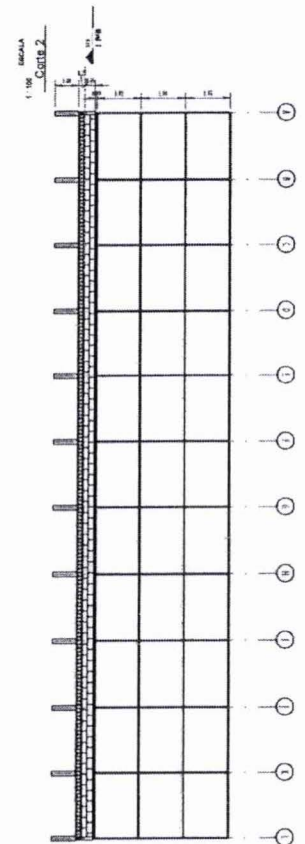

Duílio José da Silva Almeida
Assessor de Gabinete III / SINFRA
CREA-MA nº 111964603-0
Matricula nº : 85.340-2

DJA

PROGRAMA DE ACELERAÇÃO DO CRESCIMENTO (PAC)		MINISTÉRIO DO ESPORTE	
PROJETO MODELO ESPAÇO ESPORTIVO COMUNITÁRIO TIPO B		PÁGINA 01	
SUBPROJETO: PLANTA DE FORMA E CORTES NÍVEL 00		DATA: NOVEMBRO DE 2014	
AUTOR DO PROJETO: SINFRA		REVISÃO: 00	
PROJETO: PROJETO ESTRUTURAL		ESCALA: 1:100	

SINFRA N° 170

N° 4241 / CPL

QUADRO DE FERRO		
POSICÃO	DIAMETRO	COMPRIMENTO (mm)
N1	8,0	30100 mm
N2	8,0	50100 mm
N3	5,0	670 mm

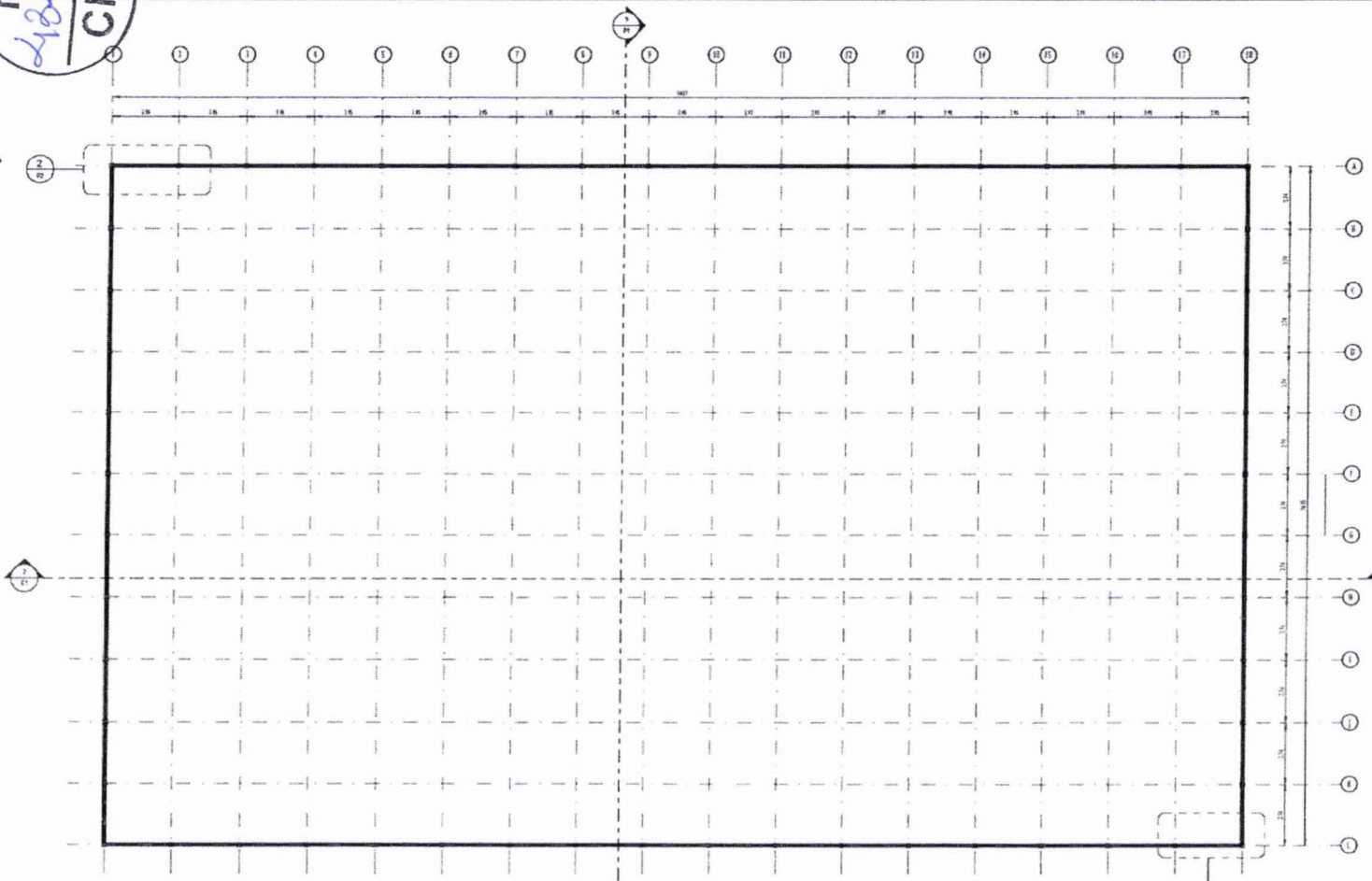

FERRAGEM NÍVEL 00
ESCALA 1:20

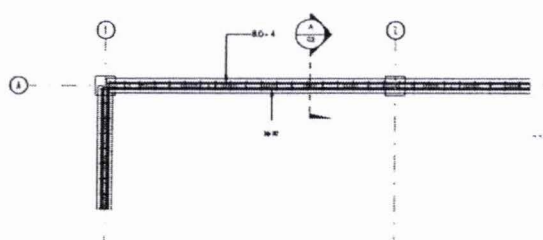

FERRAGEM NÍVEL - DET-01
ESCALA 1:5

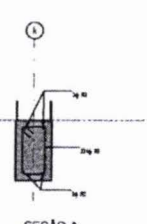

SECÃO-A
ESCALA 1:5

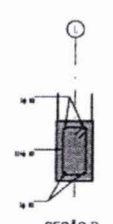

SECÃO-B
ESCALA 1:5

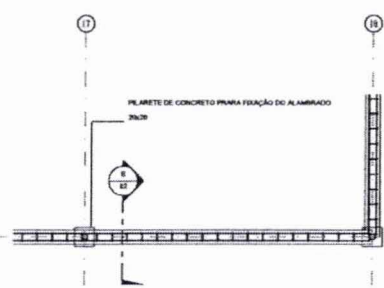

FERRAGEM NÍVEL - DET-02
ESCALA 1:20

Duílio José da Silva
Assessor de Gabinete III / SINFRA
CREA-MA n° 111964603-U
Matrícula n° : 85.340-2

[Handwritten signature]

REV.	DESCRIÇÃO	DATA	EXEC.	VERIF.	APROV.
01	ISSUE FINAL				

PROGRAMA DE ACELERAÇÃO DO CRESCIMENTO (PAC) MINISTÉRIO DO ESPORTE				
PROJETO MODELO ESPAÇO ESPORTIVO COMUNITÁRIO TIPO B				
TITULARIDADE: PLANTA DE FORMA E DETALHES NÍVEL 00				FOLHA: 02
AUTOR DE PROJETO: SINFRA		DATA: NOVEMBRO DE 2018		
PROJETO: PROJETO ESTRUTURAL		REVISÃO: 00	ESCALA:	04

SINFRA

Nº

Nº

485

CPL

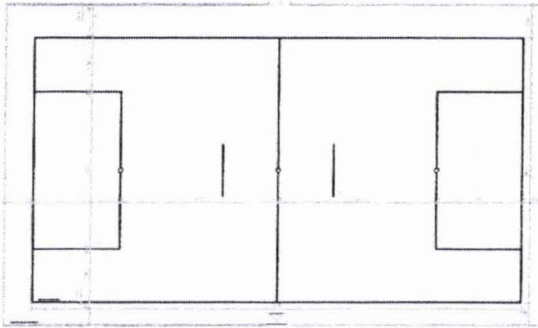

PLANTA BANHA
ESCALA 1:20

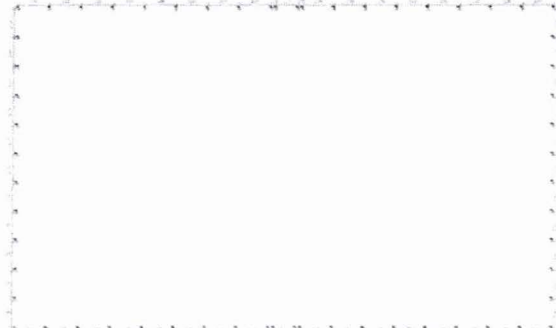

PLANTA DE CHUVEIROS
ESCALA 1:20



PLANTA DE FORMAS BALDRAME
ESCALA 1:20

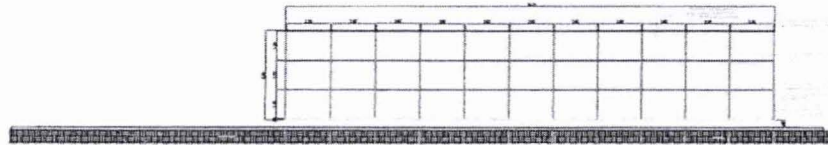

VISTA A
ESCALA 1:20

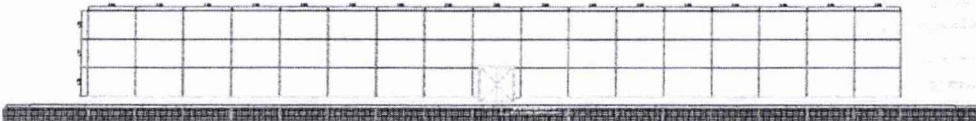

VISTA B
ESCALA 1:20

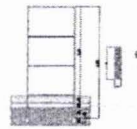

DETALHE DE BALDRAME

1	2	3	4	5	6	7	8	9	10
11	12	13	14	15	16	17	18	19	20
21	22	23	24	25	26	27	28	29	30
31	32	33	34	35	36	37	38	39	40
41	42	43	44	45	46	47	48	49	50
51	52	53	54	55	56	57	58	59	60
61	62	63	64	65	66	67	68	69	70
71	72	73	74	75	76	77	78	79	80
81	82	83	84	85	86	87	88	89	90
91	92	93	94	95	96	97	98	99	100

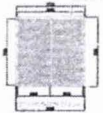

1	2	3	4	5	6	7	8	9	10
11	12	13	14	15	16	17	18	19	20
21	22	23	24	25	26	27	28	29	30
31	32	33	34	35	36	37	38	39	40
41	42	43	44	45	46	47	48	49	50
51	52	53	54	55	56	57	58	59	60
61	62	63	64	65	66	67	68	69	70
71	72	73	74	75	76	77	78	79	80
81	82	83	84	85	86	87	88	89	90
91	92	93	94	95	96	97	98	99	100

Duílio José da Silva Almeida
Assessor de Gabinete III / SINFRA
CREA-MA nº 111964603-0
Matricula nº : 85.340-2

PROFESSOR	_____	_____	_____	_____
COORDENADOR	_____	_____	_____	_____
DESENHADOR	_____	_____	_____	_____
PROJETO ORÇAMENTAL	00	0000	0000	0000
PLANTA DE PERÍMETRO E DETALHE Nº 01	_____	_____	_____	03
PROJETO	00	0000	0000	D4

SINFRA Nº 172
Bello

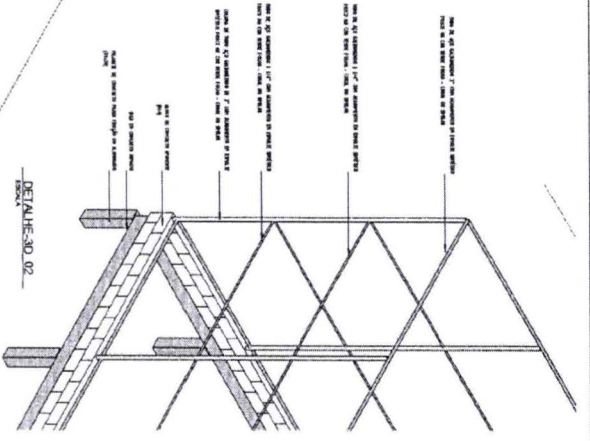
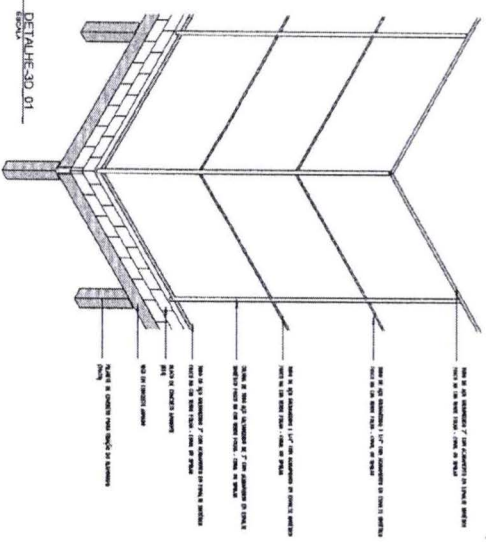
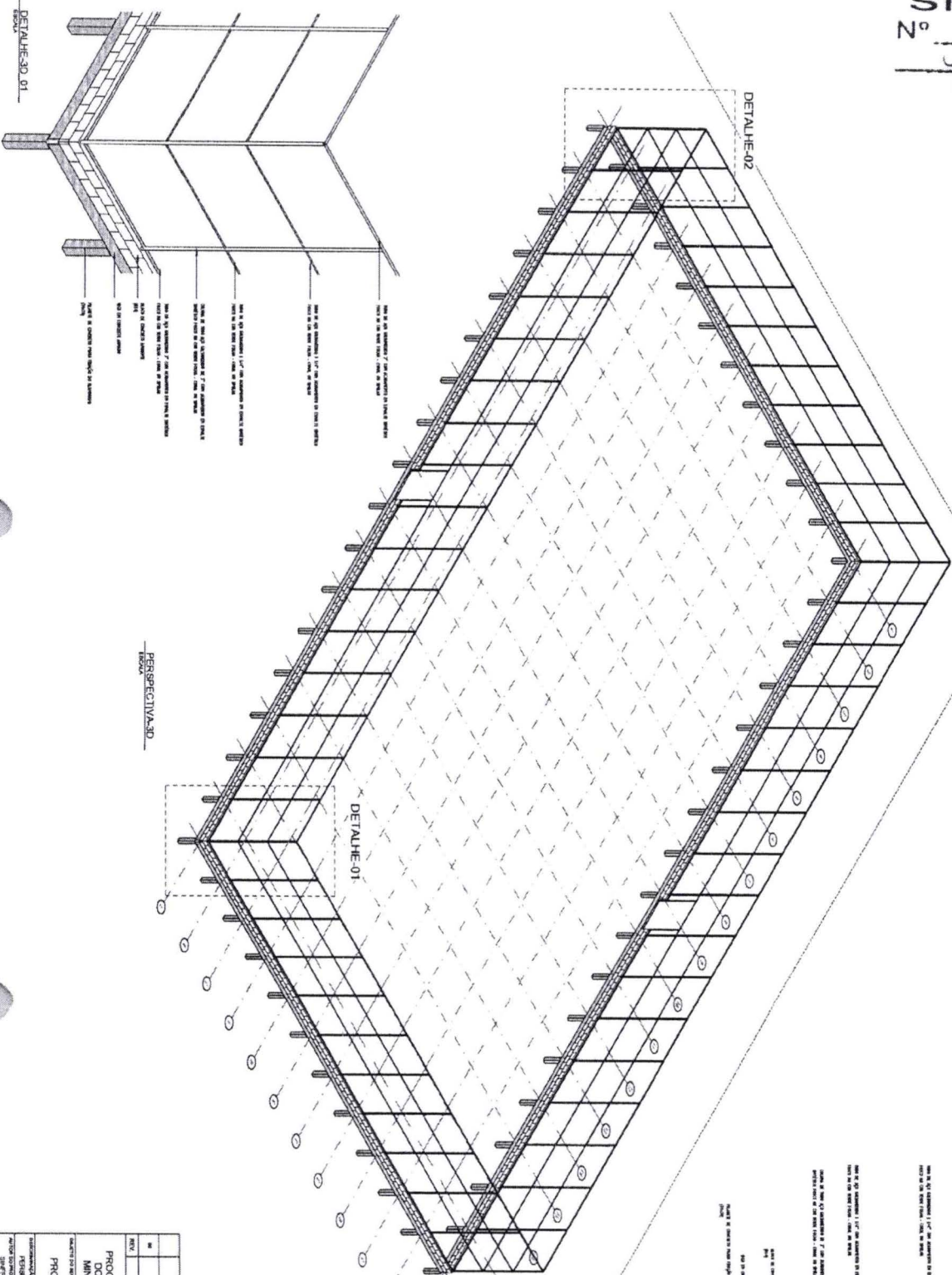

PERSPECTIVA-3D

DETALHE-02

DETALHE-01

DETALHE-3D-02

DETALHE-3D-01

1. LATA DE 10x10x1000mm, 1,50m de comprimento por metro de largura.
 2. LATA DE 10x10x1000mm, 1,50m de comprimento por metro de largura.
 3. LATA DE 10x10x1000mm, 1,50m de comprimento por metro de largura.
 4. LATA DE 10x10x1000mm, 1,50m de comprimento por metro de largura.
 5. LATA DE 10x10x1000mm, 1,50m de comprimento por metro de largura.
 6. LATA DE 10x10x1000mm, 1,50m de comprimento por metro de largura.
 7. LATA DE 10x10x1000mm, 1,50m de comprimento por metro de largura.
 8. LATA DE 10x10x1000mm, 1,50m de comprimento por metro de largura.
 9. LATA DE 10x10x1000mm, 1,50m de comprimento por metro de largura.
 10. LATA DE 10x10x1000mm, 1,50m de comprimento por metro de largura.

1. LATA DE 10x10x1000mm, 1,50m de comprimento por metro de largura.
 2. LATA DE 10x10x1000mm, 1,50m de comprimento por metro de largura.
 3. LATA DE 10x10x1000mm, 1,50m de comprimento por metro de largura.
 4. LATA DE 10x10x1000mm, 1,50m de comprimento por metro de largura.
 5. LATA DE 10x10x1000mm, 1,50m de comprimento por metro de largura.
 6. LATA DE 10x10x1000mm, 1,50m de comprimento por metro de largura.
 7. LATA DE 10x10x1000mm, 1,50m de comprimento por metro de largura.
 8. LATA DE 10x10x1000mm, 1,50m de comprimento por metro de largura.
 9. LATA DE 10x10x1000mm, 1,50m de comprimento por metro de largura.
 10. LATA DE 10x10x1000mm, 1,50m de comprimento por metro de largura.

Dutilio José da Silva Almeida
 Assessor de Gabinete III / SINFRA
 CREA-MA nº 111.964.603-0
 Matrícula nº : 85.340-2

NO	REVISÃO	INDICAÇÃO	DATA	ELAB.	VERIF.	APROV.

PROGRAMA DE ACELERAÇÃO
 DO CRESCIMENTO DO PAÍS
 MINISTÉRIO DO ESPORTE

PROJETO MODELO ESPAÇO ESPORTIVO COMUNITÁRIO TIPO B

SINFRA

04

SINFRA
Nº 113

Nº 487
CPL

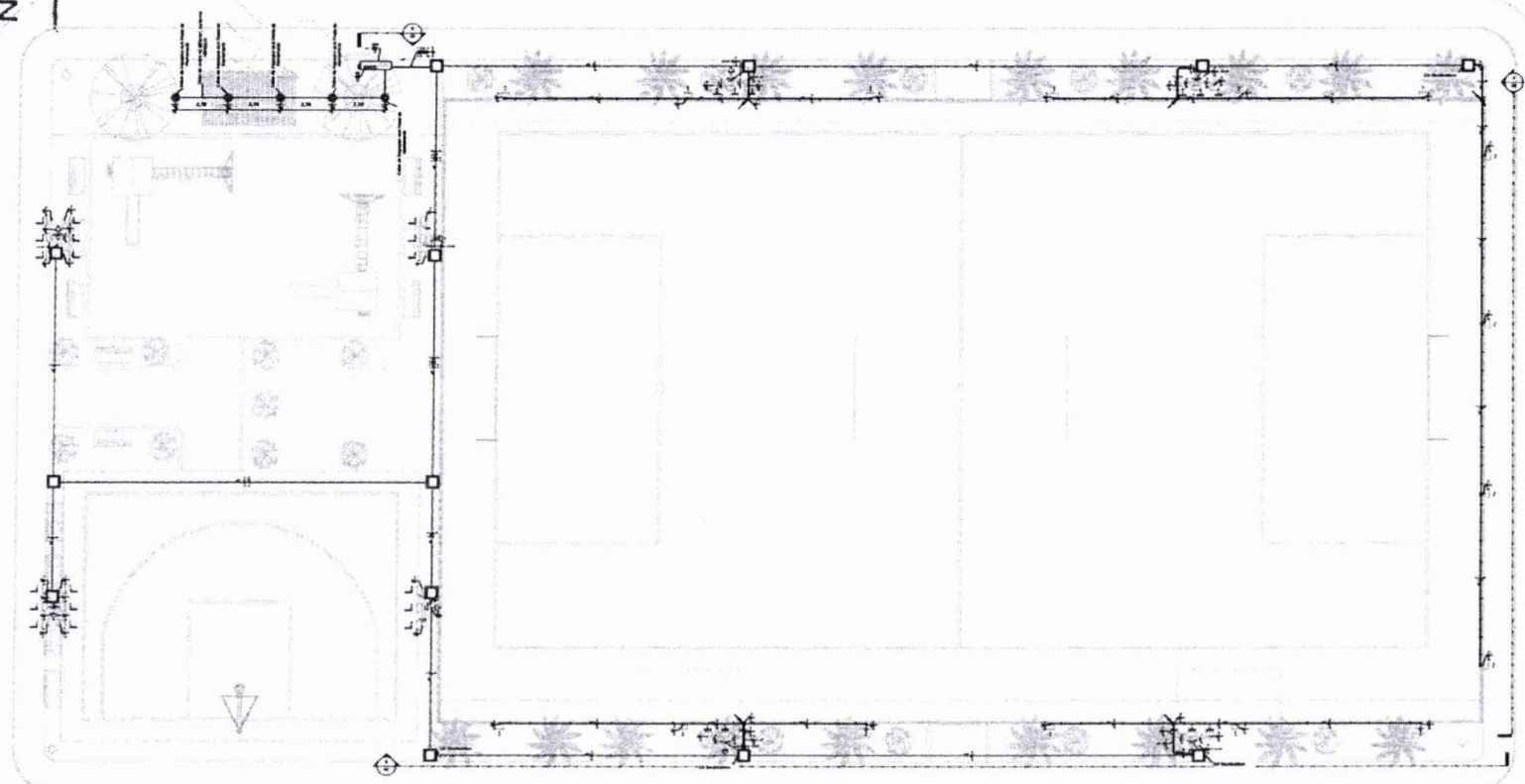

- OBSERVAÇÕES**
- 1 - Estruturas embutidas no solo serão de tipo PEAD.
 - 2 - Estruturas fixadas no aterramento deverão ser de tipo rígido de PVC preto.
 - 3 - Os condutores não cabem sendo de 40, 50mm².
 - 4 - Os eletrodutos são cabos de PVC.
 - 5 - Em todo eletroduto subterrâneo, os condutores deverão ser de cobre, classe 2, 60°C, instalados em 30°C, temperatura 90°C.
 - 6 - Os condutores aéreos de distribuição, que não forem autolimpantes, deverão ser de cobre, classe 40/170V, instalados em PVC, temperatura 70°C.
 - 7 - A seção do condutor neutro é igual ao da fase de circuito, salvo indicação contrária.
 - 8 - O condutor neutro não poderá ser ligado ao condutor proteção sem a presença de quadro geral de instalação.
 - 9 - Utilizar um condutor neutro para cada circuito.
 - 10 - As instalações elétricas deverão ser executadas obedecendo ao padrão de qualidade e segurança estabelecido na norma NBR 5418:2004.
 - 11 - Todos os pontos medidores deverão ser aterrados.
 - 12 - Não será permitido o lançamento de cabos e eletrodutos, sem a devida fixação através de suportes indicados no projeto.
 - 13 - Todos os quadros de distribuição deverão ser montados por técnicos especializados, realizando os devidos testes de acordo com a norma NBR 5418.
 - 14 - O QGD deverá ser montado de acordo com o diagrama unifilar e diagrama de barras.
 - 15 - Por se tratar de um projeto padrão, foi considerada o nível de tensão 110V monofásica e 220V trifásica. Caso no projeto em que está afetado os dados de tensão sejam diferentes, deverá ser verificado e dimensionamento das instalações.

Legenda Planta Baixa

□	Condutor de Fase, Terra e Condutor de Proteção
○	Condutor de Fase
○	Condutor de Terra
○	Condutor de Proteção
○	Condutor de Fase e Terra
○	Condutor de Fase e Proteção
○	Condutor de Terra e Proteção
○	Condutor de Fase, Terra e Proteção
○	Condutor de Fase e Terra
○	Condutor de Fase e Proteção
○	Condutor de Terra e Proteção
○	Condutor de Fase, Terra e Proteção

TÉRREO

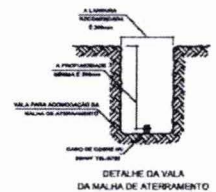

Duílio José da Silva Almeida
Assessor de Gabinete III / SINFRA
CREA-MA nº 111964603-0
Matrícula nº : 85.340-2

PROJETO DE INSTALAÇÕES ELÉTRICAS	01	03
PROGRAMA DE ADEQUAÇÃO DO CRESCIMENTO PACS	DEPARTAMENTO DE DESENVOLVIMENTO DO ESPORTE	DEPARTAMENTO DE DESENVOLVIMENTO DO ESPORTE
PROGRAMA DE ADEQUAÇÃO DO CRESCIMENTO PACS	DEPARTAMENTO DE DESENVOLVIMENTO DO ESPORTE	DEPARTAMENTO DE DESENVOLVIMENTO DO ESPORTE
PROGRAMA DE ADEQUAÇÃO DO CRESCIMENTO PACS	DEPARTAMENTO DE DESENVOLVIMENTO DO ESPORTE	DEPARTAMENTO DE DESENVOLVIMENTO DO ESPORTE
PROGRAMA DE ADEQUAÇÃO DO CRESCIMENTO PACS	DEPARTAMENTO DE DESENVOLVIMENTO DO ESPORTE	DEPARTAMENTO DE DESENVOLVIMENTO DO ESPORTE

SINFRA

Nº 1179

Nº 488
CPL

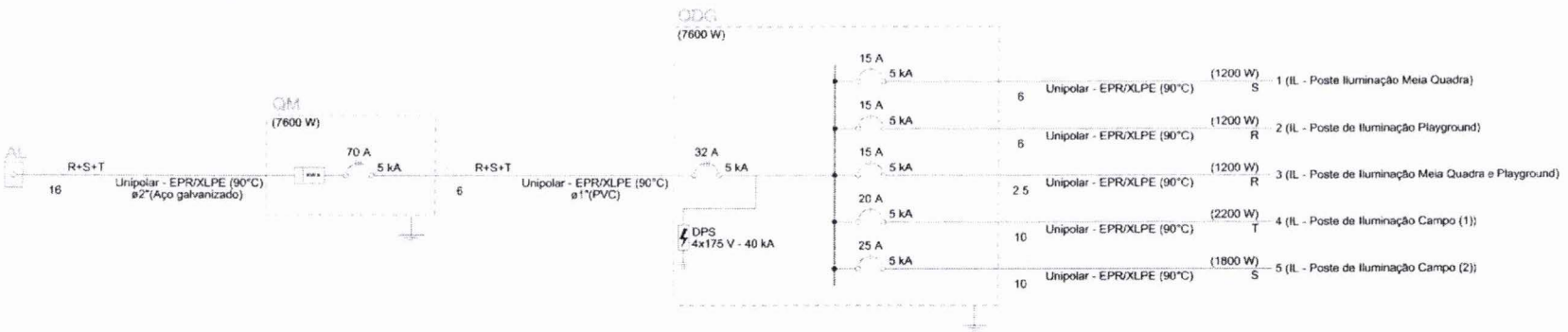
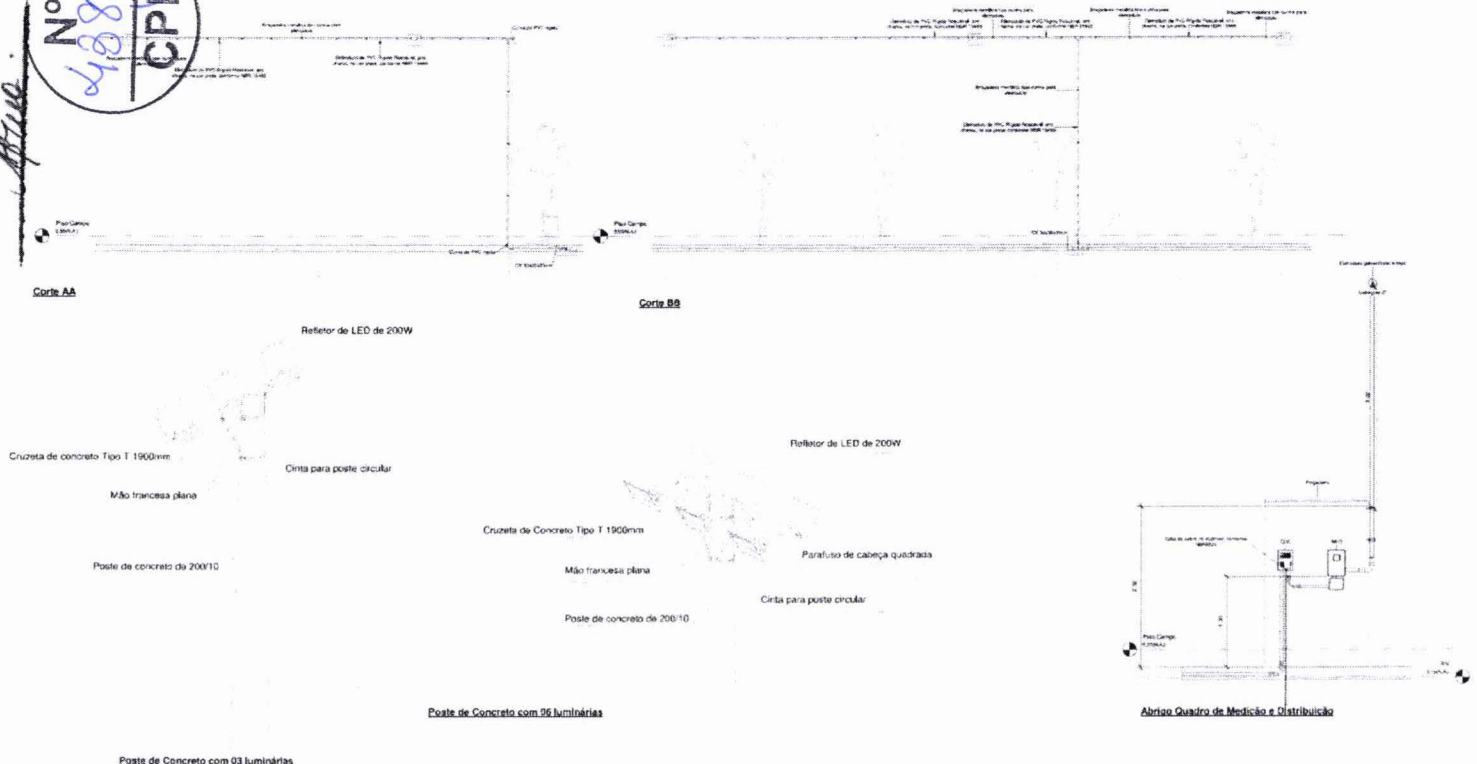

Duílio José da Silva Almeida
Assessor de Gabinete III / SINFRA
CREA-MA nº 111964603-0
Matrícula nº 785.340-2

Quadro de Cargas (QDG) - TÉRREO

Circuito	Descrição	Esquema	Método de inst.	Tensão (V)	Iluminação (W)		Pot. total (VA)	Pot. total (W)	Fases	Pot. - R (W)	Pot. - S (W)	Pot. - T (W)	FCT	FCA	In' (A)	Ip (A)	Seção (mm²)	Ic (A)	Icc (kA)	Disj (A)	dV parc (%)	dV total (%)	Status
					100	200																	
1	IL - Poste Iluminação Meia Quadra	F+N+T	B1	127 V	8	8	1333	1200	S								6	54,0	5	15	3,13	3,19	OK
2	IL - Poste de Iluminação Playground	F+N+T	B1	127 V	6	6	1333	1200	R	1200							6	54,0	5	15	3,13	3,50	OK
3	IL - Poste de Iluminação Meia Quadra e Playground	F+N+T	B1	127 V	6	6	1333	1200	R	1200							2,5	31,0	5	15	3,17	3,55	OK
4	IL - Poste de Iluminação Campo (1)	F+N+T	B1	127 V	10	6	2444	2200	T			2200					10	75,0	5	20	3,41	3,78	OK
5	IL - Poste de Iluminação Campo (2)	F+N+T	B1	127 V	6	6	2000	1800	S		1800						10	75,0	5	25	3,21	3,58	OK
TOTAL					16	30	8444	7600	R+S+T	2400	3000	2200											

PROGRAMA DE AÇÃO DE AGILIZAÇÃO DO CRESCIMENTO (PAC) - MINISTÉRIO DO ESPORTE

PROJETO DE INSTALAÇÕES ELÉTRICAS

QUANTIDADE DE CARGAS E CARGA MÁXIMA

DATA: 00

02

03

Nº
239
CPL

SINFRA
Nº 175
Belo

30 Erreio, Oliveira

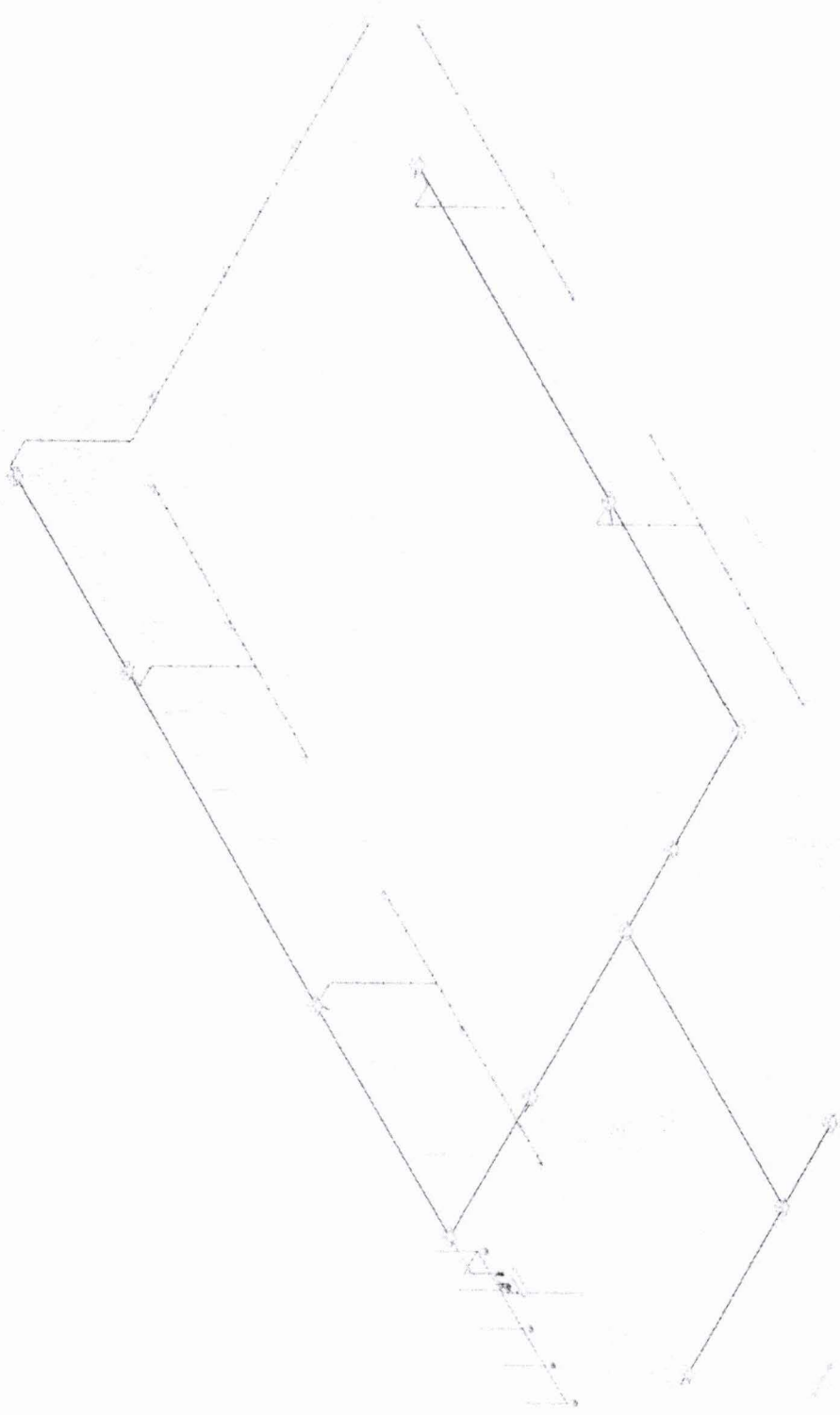

[Handwritten signature]

Duílio José da Silva Almeida
Assessor de Gabinete III / SINFRA
CREA-MA nº 11964603-0
Matrícula nº : 85.340-2

PROGRAMA DE ADELANTAÇÃO DO PROPOSTO PROJETO DE INVESTIMENTOS	
PROJETO DE INSTALAÇÕES ELÉTRICAS	
UNIDADE DE EXECUÇÃO	UNIDADE DE PROJETO
DATA DE INÍCIO	DATA DE TÉRMINO
VALOR ESTIMADO	VALOR REALIZADO
ORÇAMENTO	RECURSOS
03	03



SINFRA
Nº 30
Almeida

Nº
440
CPL

ESTADO DO MARANHÃO
PREFEITURA MUNICIPAL DE IMPERATRIZ
SECRETARIA MUNICIPAL DE INFRAESTRUTURA E SERVIÇOS PÚBLICOS

ESTUDO TÉCNICO PRELIMINAR - ETP



Unidade Requisitante

Secretaria Municipal de Infraestrutura e Serviços Públicos, 06.158.455/0001-16



Alinhamento com o Planejamento Anual

A presente demanda encontra-se devidamente prevista no Plano de Contratações Anual (PCA) do exercício corrente, documento que está em fase final de elaboração e trâmite administrativo, razão pela qual a comprovação documental correspondente será acostada aos autos oportunamente, mediante termo de juntada. O imperativo desta contratação decorre da necessidade de execução das obras de construção de complexo esportivo e de lazer no Residencial Canto da Serra, infraestrutura estratégica para a promoção da cidadania e saúde pública em Imperatriz – MA. A deflagração do certame é necessária para garantir o cumprimento do cronograma físico-financeiro pactuado, assegurando a correta aplicação dos recursos e a execução integral do objeto. A execução do empreendimento está vinculada ao compromisso firmado por meio do Contrato de Repasse nº 988813/2025/MESP/CAIXA, sendo a regularidade administrativa essencial para a plena utilização da verba pactuada. A oferta de espaços públicos estruturados para o esporte e lazer na localidade visa atender a comunidade, fomentando o desenvolvimento humano e a ocupação positiva do tempo livre por crianças e jovens. A conclusão desta obra é requisito para a expansão da infraestrutura urbana e para o alcance das metas de bem-estar social estabelecidas pela gestão municipal, garantindo a regularidade jurídica e administrativa junto aos órgãos concedentes. A implementação deste projeto assegura o direito fundamental ao lazer e ao esporte, previstos na Constituição Federal, atendendo à população que necessita de áreas adequadas para a prática de atividades físicas e convivência comunitária. A implantação do complexo, que integra campo de grama sintética, meia quadra de basquete, parquinho infantil e pista de caminhada (Tipo B), atua diretamente na prevenção de doenças e no fortalecimento dos vínculos sociais. Portanto, a contratação apresenta-se como medida necessária para a salvaguarda do interesse público, a garantia do investimento federal no município e a promoção da dignidade urbana no Residencial Canto da Serra. Certos de contar com o deferimento da solicitação, permanecemos à disposição para prestar quaisquer esclarecimentos adicionais que se façam necessários à célere tramitação desta demanda.



Equipe de Planejamento

Bruna Beatriz Lima Fernandes, Gabrielly Aquino Santos, Ricardo Gomes Leal, Nadjla Katlynn Albuquerque Lucena, Nataska Lopes Cordeiro, Arthur Vinicius Ramos Teixeira, Vitor Leal De Sousa, Kayo Anderson Barbosa, Bruno De Almeida, Duhilio José Da Silva Almeida.

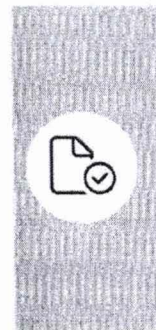

Problema Resumido

O problema reside na ausência de infraestrutura de esporte e lazer no bairro Canto da Serra, que recentemente recebeu mais de 3.500 novas moradias. Esse rápido adensamento populacional gerou uma demanda crítica por espaços de convivência, deixando milhares de residentes sem locais seguros e adequados para atividades físicas, recreação infantil e integração comunitária. A falta desse complexo multifuncional obriga a comunidade a utilizar áreas improvisadas e inadequadas, comprometendo o bem-estar social e a segurança dos moradores. Portanto, é necessária a implantação de uma estrutura completa que atenda simultaneamente às necessidades de saúde e lazer dessa nova massa populacional, mitigando os impactos da presença de equipamentos públicos na região

Vitor Leal de Sousa
Assessor de Gabinete III/SINFRA
CREA-MA nº 111686102-0
Matrícula nº 85.335-5
Vitor Leal



ESTADO DO MARANHÃO
PREFEITURA MUNICIPAL DE IMPERATRIZ
SECRETARIA MUNICIPAL DE INFRAESTRUTURA E SERVIÇOS PÚBLICOS

SINFRA
Nº 31

Beilo
Nº 241
CPL

Em atendimento ao inciso I do art. 18 da Lei 14.133/2021, o presente instrumento caracteriza a primeira etapa do planejamento do processo de contratação e busca atender o interesse público envolvido e buscar a melhor solução para atendimento da necessidade aqui descrita.



DESCRIÇÃO DA NECESSIDADE

A Prefeitura Municipal de Imperatriz enfrenta um desafio significativo relacionado à infraestrutura de esporte e lazer no bairro Canto da Serra. Este bairro, que é o lar de mais de 3.500 novas moradias, apresenta uma população em rápido crescimento, levando à emergência de uma demanda aguda por espaços adequados para atividades recreativas, esportivas e sociais. A ausência desses equipamentos essenciais compromete a qualidade de vida dos residentes, aumentando os riscos à saúde física e mental da comunidade.

Atualmente, os moradores do Canto da Serra têm poucos ou nenhum espaço destinado ao lazer e à prática de esportes, obrigando-os a recorrer a áreas improvisadas que estão longe de oferecer as condições necessárias para assegurar a segurança e o bem-estar dos usuários. Essa carência de locais apropriados para a convivência e a atividade física não apenas reduz as oportunidades de socialização, mas também prejudica o desenvolvimento de práticas saudáveis entre as crianças e adultos da comunidade.

A implantação de um complexo multifuncional de esporte e lazer é, portanto, uma demanda urgente e justificada pela realidade do bairro. Este equipamento deve oferecer alternativas seguras e adequadas para a promoção das condições de saúde, interação social e inclusão comunitária. Além disso, atende aos princípios do interesse público, pois visa melhorar a qualidade de vida da população local e promover a equidade no acesso a espaços de convivência.

É imprescindível considerar que a ausência de uma resposta a essa necessidade pode resultar em consequências socioeconômicas adversas, como o aumento da criminalidade, problemas de saúde pública e a degradação das relações comunitárias. Assim, a proposta de criação de um espaço que atenda às necessidades dos moradores representa não apenas a valorização do bem-estar social, mas também a possibilidade de fortalecimento do tecido comunitário em um contexto de crescente urbanização e adensamento populacional.



REQUISITOS DA FUTURA CONTRATAÇÃO

A presente proposta de contratação visa a implantação de um complexo multifuncional de esporte e lazer no bairro Canto da Serra, que atenda às demandas geradas pelo recente adensamento populacional. Os seguintes requisitos são indispensáveis para garantir a efetividade da solução a ser contratada, proporcionando espaços adequados para atividades físicas, recreação infantil e convivência comunitária:

1. Implantação de uma área conforme projeto e planilhas, contemplando espaços dedicados a esportes coletivos, pista de caminhada, playground e áreas de convivência.
2. Construção de um campo poliesportivo com dimensões conforme projeto, com iluminação adequada, permitindo práticas esportivas diversas.
3. Acessibilidade total às instalações, conforme normas técnicas de acessibilidade (NBR 9050), para pessoas com deficiência e mobilidade reduzida, incluindo rampas, banheiros adaptados e sinalização tátil.
4. Compromisso com a sustentabilidade na construção, utilizando materiais que atendam a padrões de eficiência energética e pouca emissão de carbono.

Esses requisitos garantem que a futura contratação atenderá plenamente às necessidades identificadas, promovendo saúde e bem-estar social à comunidade do bairro Canto da Serra.

Vitor Leal de Sousa
Assessor de Gabinete III/SINFRA
CREA-MA nº 111686102-0
Matrícula nº 85.335-F



ESTADO DO MARANHÃO
PREFEITURA MUNICIPAL DE IMPERATRIZ
SECRETARIA MUNICIPAL DE INFRAESTRUTURA E SERVIÇOS PÚBLICOS

SINFRA

Nº 32

Assinatura

Nº
242
CPL



SOLUÇÕES DISPONÍVEIS NO MERCADO

Solução 1: Construção de um complexo esportivo multifuncional

Vantagens:

- Custo: A construção de um complexo pode variar consideravelmente, mas a longo prazo pode ser mais econômica devido à criação de um espaço integrado que atende múltiplas atividades.
- Qualidade: Possibilidade de materiais e equipamentos de alta qualidade, com infraestrutura adequada para diversas modalidades esportivas.
- Flexibilidade: Projetos podem ser adaptados para incluir diferentes áreas (piscinas, quadras poliesportivas, espaços para eventos).
- Suporte: Pode incluir serviços de gestão e manutenção, promovendo eficiência nas operações.
- Tempo de implementação: Geralmente mais demorado (6 a 12 meses), mas gera impactos positivos a longo prazo.

Desvantagens:

- Alto investimento inicial para construção e aquisição de equipamentos.
- Necessidade de planejamento detalhado e aprovações legais, o que pode atrasar o cronograma.
- Manutenção contínua necessária, podendo gerar custo adicional.
- O processo de construção pode impactar o tráfego e a rotina local durante sua execução.

Solução 2: Parcerias público-privadas (PPP) para desenvolvimento de infraestrutura

Vantagens:

- Custo: Pode reduzir o investimento inicial da prefeitura, transferindo parte dos custos para a iniciativa privada.
- Flexibilidade: Modelos de gestão e operação podem ser customizados conforme as demandas da comunidade.
- Rápida implementação: Pode acelerar o processo de entrega ao envolver empresas especialistas na gestão do projeto.
- Criação de oportunidades de emprego locais durante a construção e operação.

Desvantagens:

- Dependência de licença e aprovação legal, que pode prolongar a expectativa de resultados.
- Potencial conflito de interesses entre lucro privado e serviços públicos.
- Manutenção e qualidade do serviço podem ser comprometidas se não forem bem reguladas.
- Necessidade de adequação contínua aos interesses da comunidade, que pode mudar ao longo do tempo.

Solução 3: Implementação de áreas de lazer e esportes temporárias

Vantagens:

- Custo: Menor investimento inicial, utilizando estruturas modulares e pré-fabricadas.
- Eficiência: Rápida instalação (pode levar semanas), permitindo atendimento imediato à demanda comunitária.
- Flexibilidade: Estruturas podem ser ajustadas ou removidas conforme a necessidade.
- Inclusão social instantânea por meio de eventos e atividades programadas.

Desvantagens:

- Baixa durabilidade e resistência a desgaste, reduzindo a vida útil das instalações.
- Manutenção frequente necessária, gerando custos periódicos.
- Limitada variedade de atividades e aparelhos disponíveis em comparação com complexos permanentes.
- Pode não atender completamente às expectativas de qualidade da população.

Solução 4: Recuperação e revitalização de espaços públicos existentes

Vantagens:

Vitor Leal de Sousa
Assessor de Gabinete III/SINFRA
CREA-MA nº 111680102-0
Matrícula nº 85.935-5



SINFRA
Nº 33
Assu

Nº
243
CPL

ESTADO DO MARANHÃO
PREFEITURA MUNICIPAL DE IMPERATRIZ
SECRETARIA MUNICIPAL DE INFRAESTRUTURA E SERVIÇOS PÚBLICOS

- Custo: Menor custo em comparação à construção nova, aproveitando estrutura existente.
- Sustentabilidade: Preservação de espaços já utilizados pela comunidade, promovendo identidade local.
- Rápida implementação: Reformas podem ser executadas em prazos menores que construções novas.
- Aumento da segurança e valorização do bairro com a reocupação dos espaços.

Desvantagens:

- Limitação física das estruturas existentes pode restringir o que pode ser feito.
- Tempo e recursos mal planejados podem levar a acabamentos de baixa qualidade.
- Resistência da comunidade a mudanças em espaços habituais.
- Se não houver uma estratégia de engajamento comunitário, a revitalização pode falhar em atender necessidades reais.

Análise comparativa:

Complexo esportivo multifuncional oferece a melhor solução a longo prazo em termos de qualidade e adaptação, porém exige alto investimento inicial e um tempo maior para implementação. PPP apresenta uma alternativa viável com menor custo inicial e rápida implementação, mas depende de um gerenciamento eficaz. Áreas de lazer temporárias atendem à necessidade imediata com baixo custo e rapidez, mas carecem de qualidade e durabilidade. Revitalização de espaços existentes é uma opção econômica, mas requer cuidado para não limitar o potencial de expansão e inovação.

A escolha entre as soluções deve considerar o equilíbrio entre a urgência da demanda da população e a aplicação de recursos financeiros disponíveis, além das metas de longo prazo para a melhoria da infraestrutura pública no bairro Canto da Serra.



DESCRIÇÃO DA SOLUÇÃO ESCOLHIDA COMO UM TODO

A escolha pela construção de um complexo esportivo multifuncional para atender a demanda por espaços de esporte e lazer no bairro Canto da Serra se justifica por diversos aspectos técnicos que contemplam o desempenho, a compatibilidade e a facilidade de implementação da solução. A estrutura proposta será dotada de áreas equipadas com instalações adequadas para a prática de diversas modalidades esportivas, como quadras poliesportivas, campos de futebol, áreas para exercícios ao ar livre e espaços de recreação infantil. Essas características técnicas garantem uma oferta diversificada que atende não apenas a práticas esportivas, mas também promove atividades sociais e culturais, favorecendo a integração comunitária. Além disso, a localização estratégica do complexo, em meio à nova infraestrutura habitacional, assegura fácil acesso e utilização por parte dos moradores, refletindo a lógica de proximidade necessária em projetos públicos voltados ao bem-estar da população.

No aspecto operacional, a construção do complexo esportivo possibilitará uma gestão otimizada das atividades, considerando a inclusão de sistemas de manutenção preventiva que garantam a durabilidade das instalações e minimizam custos futuros. O projeto contempla ainda a formação de parcerias com instituições locais, viabilizando a realização de eventos esportivos e culturais, além da oferta de programas contínuos de formação e capacitação nas diversas modalidades esportivas. Essa abordagem multifacetada não apenas amplia as possibilidades de uso dos espaços, mas também garante a participação ativa da comunidade na administração e promoção de suas atividades, o que é benéfico para a sustentabilidade do projeto a longo prazo.

Em termos econômicos, a construção do complexo esportivo multifuncional se destaca pela excelente relação custo-benefício. O investimento inicial, embora significativo, será rapidamente compensado através da redução de gastos públicos relacionados à saúde e segurança, uma vez que a promoção de atividades esportivas e de convivência impacta diretamente a qualidade de vida da população. A disponibilidade de um espaço apropriado para práticas saudáveis reduz as ocorrências de doenças relacionadas ao sedentarismo e à falta de interação social, aliviando a pressão sobre os serviços de saúde pública. Ademais, este tipo de instalação pode se tornar um polo de atração para eventos esportivos e sociais, gerando receita para a prefeitura e incentivando o comércio local, o que potencializa um retorno econômico adicional.

Vitor Leal de Sousa
Assessor de Gabinete III/SINFRA
CREA-MA nº 11168610215
Matrícula nº 85.335-5



SINFRA
Nº 39
Assu.

ESTADO DO MARANHÃO
PREFEITURA MUNICIPAL DE IMPERATRIZ
SECRETARIA MUNICIPAL DE INFRAESTRUTURA E SERVIÇOS PÚBLICOS

Portanto, a construção do complexo esportivo multifuncional não é apenas uma resposta imediata à carência de infraestrutura em Canto da Serra, mas é uma estratégia de desenvolvimento social e econômico sustentável que atende às demandas atuais e futuras da população local. Este investimento reflete o compromisso da Prefeitura Municipal de Imperatriz com a melhoria da qualidade de vida de seus cidadãos, promovendo a coesão social e a valorização do potencial humano existente na comunidade. A implantação desse projeto está alinhada com as melhores práticas de urbanismo e desenvolvimento social, representando um passo importante para um futuro mais saudável e integrado para os moradores do bairro.

 **QUANTITATIVOS E VALORES**

Os quantitativos e os valores estimados para a execução das obras de construção do complexo esportivo e de lazer no Residencial Canto da Serra foram rigorosamente definidos e se encontram detalhados na Planilha Orçamentária e nas Composições de Custos Unitários. O detalhamento segue em estrita observância à Lei Federal nº 14.133/2021 e aos normativos técnicos que regem o Contrato de Repasse nº 988813/2025/MESP/CAIXA, assegurando a conformidade com as diretrizes do Ministério do Esporte e da Caixa Econômica Federal.

A estruturação detalhada em planilha garante o princípio da transparência, permitindo a verificação inequívoca de todos os insumos e especificações de materiais necessários para a instalação do campo de futebol com grama sintética, da meia quadra de basquete, do parquinho infantil e da pista de caminhada (Tipo B). Essa organização fundamenta a estimativa em total alinhamento com a economicidade e a eficiência, viabilizando um controle técnico e orçamentário eficaz que confere segurança jurídica ao processo de contratação e garante a qualidade das infraestruturas esportivas e de lazer.

Os valores indicados resultam de uma análise criteriosa e rastreável, realizada com prioridade em bases oficiais de referência, como o Sistema Nacional de Pesquisa de Custos e Índices da Construção Civil (SINAPI) e, subsidiariamente, em tabelas específicas de infraestrutura urbana e pesquisas de mercado que refletem a realidade dos custos em Imperatriz - MA. Tal critério garante a máxima objetividade na formação do preço estimado para a implantação dos equipamentos previstos no projeto executivo, assegurando que o orçamento de referência esteja em consonância com os preços de mercado e evitando distorções que comprometam a exequibilidade do objeto.

Dessa forma, os parâmetros de custos constantes neste Estudo Técnico Preliminar (ETP) estão devidamente fundamentados em critérios técnicos e verificáveis, eliminando subjetividades na avaliação dos serviços de engenharia e garantindo a regularidade do procedimento licitatório frente aos órgãos de controle. A documentação técnica é parte integrante do processo, servindo de referência obrigatória para a elaboração das propostas e para a futura fiscalização das etapas contratuais, assegurando que a construção do complexo no Residencial Canto da Serra cumpra sua função social de promover o esporte e o bem-estar da comunidade local.

Os quantitativos e os valores estimados para a execução das obras de construção do complexo esportivo e de lazer no Residencial Canto da Serra foram rigorosamente definidos e se encontram detalhados na Planilha Orçamentária e nas Composições de Custos Unitários. O detalhamento segue em estrita observância à Lei Federal nº 14.133/2021 e aos normativos técnicos que regem o Contrato de Repasse nº 988813/2025/MESP/CAIXA, assegurando a conformidade com as diretrizes do Ministério do Esporte e da Caixa Econômica Federal.

A estruturação detalhada em planilha garante o princípio da transparência, permitindo a verificação inequívoca de todos os insumos e especificações de materiais necessários para a instalação do campo de futebol com grama sintética, da meia quadra de basquete, do parquinho infantil e da pista de caminhada (Tipo B). Essa organização fundamenta a estimativa em total alinhamento com a economicidade e a eficiência, viabilizando um controle técnico e orçamentário eficaz que confere segurança jurídica ao processo de contratação e garante a qualidade das infraestruturas esportivas e de lazer.

Vitor Leal de Sousa
Assessor de Gabinete III/SINFRA
CREA-MA nº 111686102-0
Matrícula nº 85.335-5



SINFRA
Nº 35
ABRIL

ESTADO DO MARANHÃO
PREFEITURA MUNICIPAL DE IMPERATRIZ
SECRETARIA MUNICIPAL DE INFRAESTRUTURA E SERVIÇOS PÚBLICOS

Os valores indicados resultam de uma análise criteriosa e rastreável, realizada com prioridade em bases oficiais de referência, como o Sistema Nacional de Pesquisa de Custos e Índices da Construção Civil (SINAPI) e, subsidiariamente, em tabelas específicas de infraestrutura urbana e pesquisas de mercado que refletem a realidade dos custos em Imperatriz - MA. Tal critério garante a máxima objetividade na formação do preço estimado para a implantação dos equipamentos previstos no projeto executivo, assegurando que o orçamento de referência esteja em consonância com os preços de mercado e evitando distorções que comprometam a exequibilidade do objeto.

Dessa forma, os parâmetros de custos constantes neste Estudo Técnico Preliminar (ETP) estão devidamente fundamentados em critérios técnicos e verificáveis, eliminando subjetividades na avaliação dos serviços de engenharia e garantindo a regularidade do procedimento licitatório frente aos órgãos de controle. A documentação técnica é parte integrante do processo, servindo de referência obrigatória para a elaboração das propostas e para a futura fiscalização das etapas contratuais, assegurando que a construção do complexo no Residencial Canto da Serra cumpra sua função social de promover o esporte e o bem-estar da comunidade local.



PARCELAMENTO OU NÃO DA CONTRATAÇÃO

A contratação para a construção do complexo esportivo multifuncional no bairro Canto da Serra não será parcelada em virtude da necessidade de uma solução integrada e robusta para atender à demanda emergente da população local. A edificação de um espaço que abranja diversas modalidades esportivas e áreas de lazer exige planejamento e execução coordenados, o que podem ser comprometidos se o projeto for dividido em partes menores. O parcelamento poderia resultar em fragmentação da obra, dificultando a implementação de um conceito coeso e harmonioso, essencial para a funcionalidade e integração das infraestruturas.

Além disso, a execução fragmentada pode trazer desafios operacionais significativos, como a coordenação entre diferentes fornecedores e prazos, que devem ser sinérgicos para garantir a qualidade e a segurança do projeto final. A complexidade do empreendimento requer que todos os componentes sejam construídos simultaneamente, permitindo um fluxo constante de recursos e mão de obra, otimizando assim o uso do tempo e reduzindo eventuais custos adicionais decorrentes de interrupções ou atrasos na entrega da obra.

Por fim, optar pela não parcelamento da contratação contribui diretamente para a eficiência na execução do projeto, assegurando que a população tenha acesso rápido e adequado aos espaços de lazer e esporte que necessitam urgentemente. A entrega unificada do complexo esportivo potencializa o atendimento ao interesse público, promovendo bem-estar social e favorecendo a integração comunitária, além de evitar riscos associados ao descompasso entre as etapas da obra, garantindo maior eficácia na utilização dos recursos públicos.



RESULTADOS PRETENDIDOS

A construção de um complexo esportivo multifuncional no bairro Canto da Serra representa uma solução viável e econômica para atender à demanda por infraestrutura de esporte e lazer em decorrência do recente adensamento populacional. Ao integrar diversas modalidades esportivas e áreas de lazer em um único espaço, a proposta otimiza o custo-benefício, proporcionando acesso a atividades recreativas e físicas de forma centralizada, o que reduz os gastos com deslocamentos e manutenção de diversas instalações separadas.

Ademais, a implementação do complexo permitirá um melhor aproveitamento dos recursos humanos disponíveis, uma vez que promoverá a utilização de profissionais capacitados na gestão e operação do equipamento em um ambiente unificado. Isso significa que os custos operacionais tendem a ser menores, pois haverá concentração de esforços e redução de redundâncias. Além disso, a formação de parcerias com escolas, academias e associações locais poderá contribuir para a ampliação das atividades oferecidas, maximizando a utilização do espaço e potencializando o envolvimento da comunidade, sem necessidade de significativos investimentos adicionais.

Flávia Leal de Sousa
Assessor de Gabinete III/SINFRA
CREA-MA nº 111686102-0
Inscrição nº 85.335-5



SINERA
Nº 36
Atuo

ESTADO DO MARANHÃO
PREFEITURA MUNICIPAL DE IMPERATRIZ
SECRETARIA MUNICIPAL DE INFRAESTRUTURA E SERVIÇOS PÚBLICOS

Em relação a recursos materiais e financeiros, a construção de um único complexo versátil é mais rentável em comparação à criação de múltiplas estruturas isoladas. Os investimentos poderão ser direcionados à construção e manutenção de um local bem projetado, atendendo às exigências de segurança e acessibilidade, resultando em um menor desperdício financeiro. A escolha por materiais sustentáveis e técnicas construtivas eficientes também contribui para a redução de custos a longo prazo, minimizando gastos com manutenção e garantindo durabilidade ao equipamento.

Por fim, a construção deste complexo esportivo multifuncional não apenas suprirá uma lacuna crítica de infraestruturas, mas também gerará benefícios sociais significativos, promovendo a saúde e a integração comunitária. Com um planejamento eficaz e execução adequada, espera-se atender às necessidades da população local de maneira econômica e eficiente, consolidando um investimento que trará retornos positivos em qualidade de vida e desenvolvimento social para o bairro Canto da Serra.



PROVIDÊNCIAS A SEREM ADOTADAS

Para a implementação do complexo esportivo multifuncional no bairro Canto da Serra, são necessárias providências específicas que garantam a eficácia e eficiência na execução do projeto, assegurando o melhor aproveitamento dos recursos públicos. Inicialmente, é fundamental realizar um levantamento detalhado das necessidades da comunidade local por meio de consultas públicas e entrevistas com moradores, lideranças comunitárias e especialistas em urbanismo e lazer. Esse diagnóstico ajudará a definir quais equipamentos e instalações serão mais adequados para atender à demanda.

Outra providência importante é a contratação de uma empresa especializada em engenharia civil, que possua experiência comprovada em projetos de infraestrutura esportiva e recreativa. Esta empresa será responsável pela elaboração de projetos executivos, contemplando aspectos como acessibilidade, segurança, drenagem, paisagismo e sustentabilidade. A escolha deve levar em conta a necessidade de certificações que assegurem a qualidade e a durabilidade das obras, alinhando-se às boas práticas estabelecidas pelos órgãos reguladores.

Além disso, é vital desenvolver um plano de gestão e operação do complexo esportivo, que contemple a manutenção das instalações e serviços a serem oferecidos, como a supervisão de atividades esportivas, educativas e sociais. Para isso, pode haver a necessidade de contratar uma consultoria em gestão de equipamentos públicos, que auxiliará na definição de estratégias de uso e promoção do espaço, garantindo que ele atenda à população de forma contínua e eficaz.

Em relação à capacitação de servidores, é recomendável oferecer treinamento específico para aqueles que atuarão na fiscalização e gestão do contrato e da operação do complexo. Tal capacitação deve focar na legislação pertinente ao esporte e à reprodução de boas práticas de gestão pública, garantindo que os servidores estejam aptos a assegurar a qualidade das obras e serviços.

Por fim, é imprescindível a análise do impacto ambiental da obra, solicitando a assessoria de especialistas em meio ambiente para garantir que as intervenções não comprometam a biodiversidade local e respeitem normas ambientais estabelecidas. Esta ação preventiva contribui para o desenvolvimento sustentável do novo complexo e promove um ambiente seguro e saudável para a comunidade.

Essas providências visam garantir uma implementação bem-sucedida e que atenda plenamente às expectativas e necessidades da população do bairro Canto da Serra, promovendo a inclusão social e melhorando a qualidade de vida local.



CONTRATAÇÕES CORRELATAS

Vitor Leal de Sousa
Assessor de Gabinete III/SINFRA
CREA-MA nº 111686102-0
Matrícula nº 85.335-5

A análise da necessidade de contratações correlatas e/ou interdependentes para a solução escolhida, que é a construção de um complexo esportivo multifuncional no bairro Canto da Serra, evidencia que não há demanda



SINFRA
Nº 37
Assessor

ESTADO DO MARANHÃO
PREFEITURA MUNICIPAL DE IMPERATRIZ
SECRETARIA MUNICIPAL DE INFRAESTRUTURA E SERVIÇOS PÚBLICOS

por contratações adicionais antes da contratação da solução principal. Isso se deve ao fato de que a implantação do complexo esportivo contemplará todas as necessidades estruturais necessárias para o atendimento adequado da população local.

Considerando que a solução proposta visa atender diretamente à ausência de infraestrutura de esporte e lazer na região, os serviços a serem executados dentro do contrato de construção já incluirão aspectos essenciais como terraplanagem, drenagem, pavimentação, e a criação das instalações específicas para práticas esportivas e recreativas. A realização desses trabalhos elimina a necessidade de contratações preliminares, pois todos os itens necessários para a operação do espaço estarão integrados no projeto.

Além disso, futuras demandas relacionadas à manutenção e adequação do complexo esportivo serão abordadas após a conclusão da obra. Portanto, neste momento inicial, não há previsão de contratações que apresentem interdependência técnica ou operacional com a construção do complexo, uma vez que as etapas de planejamento, execução e entrega do empreendimento estão contidas em um único escopo de trabalho.

Em resumo, diante da análise realizada, conclui-se que a construção do complexo esportivo multifuncional atenderá de forma abrangente às necessidades da população do bairro Canto da Serra, sem necessitar de contratações adicionais anteriores à sua implementação. As eventuais contratações futuras para manutenção poderão ser planejadas com base na experiência da operação do espaço, assegurando sua preservação e funcionalidade a longo prazo.



IMPACTOS AMBIENTAIS

A construção de um complexo esportivo multifuncional no bairro Canto da Serra tem o potencial de gerar diversos impactos ambientais, tanto positivos quanto negativos. Entre os impactos negativos, destacam-se a degradação do solo, a perda temporária de vegetação e possíveis alterações na drenagem superficial das áreas circunvizinhas. Para mitigar esses impactos, é essencial implementar medidas práticas e sustentáveis durante todo o processo de construção e operação do complexo.

Uma medida mitigadora importante é o planejamento adequado do projeto, que deve incluir a realização de estudos de impacto ambiental para identificar áreas sensíveis e evitar a degradação dos ecossistemas locais. A escolha de tecnologias construtivas que minimizem a impermeabilização do solo pode ajudar a preservar a drenagem natural e assim reduzir o risco de alagamentos na região. Além disso, recomenda-se o replantio de vegetação nativa em áreas adjacentes ao projeto, compensando a perda arbórea e promovendo a biodiversidade local.

Outro aspecto crucial é a eficiência energética do novo complexo esportivo. A adoção de soluções como painéis solares para geração de energia elétrica, lâmpadas LED para iluminação e sistemas de captação de água da chuva podem contribuir significativamente para a redução do consumo de recursos naturais e das emissões de gases do efeito estufa. A estrutura deve ser projetada para maximizar a ventilação natural e a iluminação natural, diminuindo assim a necessidade de climatização artificial.

No que diz respeito à logística reversa, é fundamental criar um plano de gerenciamento de resíduos sólidos que inclua a separação e destinação adequada dos materiais gerados durante a construção e a operação do complexo. Materiais recicláveis devem ser encaminhados para cooperativas locais de reciclagem, enquanto resíduos orgânicos podem ser transformados em compostagem, promovendo a economia circular na comunidade. É importante também estabelecer parcerias com empresas de coleta de eletrônicos e bens inservíveis, assegurando que equipamentos obsoletos sejam descartados de forma responsável e sustentável.

Por fim, deve-se considerar a promoção de práticas de educação ambiental entre os usuários do complexo esportivo, incentivando a conscientização sobre o uso responsável de recursos e a importância da preservação do meio ambiente. Dessa forma, além de atender às necessidades de lazer e saúde da população, o complexo poderá se tornar um modelo de sustentabilidade e responsabilidade ambiental na comunidade.

Assessor de Gabinete II/SINFRA
CREA-MA nº 111686102-0
Matrícula nº 85.335-5

Ton WGH



Nº
248,10
CPL

SINFRA
Nº 38
CPL

ESTADO DO MARANHÃO
PREFEITURA MUNICIPAL DE IMPERATRIZ
SECRETARIA MUNICIPAL DE INFRAESTRUTURA E SERVIÇOS PÚBLICOS



CONCLUSÃO

As análises iniciais demonstraram que a contratação da solução aqui referida é viável e tecnicamente indispensável. Portanto, com base no que foi apresentado, podemos DECLARAR que a contratação em questão é **PLENAMENTE VIÁVEL**.

Vitor Leal de Sousa
Assessor de Gabinete III/SINFRA
CREA-MA nº 111686102-0
Matrícula nº 85.335-5

Imperatriz - MA, 13 de Fevereiro de 2026

Vitor Leal

Vitor Leal de Sousa
Matrícula nº 85.335-5
Portaria nº 1.454



ESTADO DO MARANHÃO
PREFEITURA MUNICIPAL DE IMPERATRIZ
SECRETARIA MUNICIPAL DE INFRAESTRUTURA E SERVIÇOS PÚBLICOS
ANEXO II – MODELO DE PROPOSTA DE PREÇOS

CONCORRÊNCIA - ELETRÔNICA Nº XXX/2026

Prezados Senhores,

Pelo presente, submetemos à apreciação de V. Sra. a nossa proposta relativa à licitação em epígrafe, assumindo inteira responsabilidade por quaisquer erros ou omissões que venham a ser verificados na preparação.

1. PROPOSTA DE PREÇOS:

ITEM	DESCRIÇÃO	MARC A	QUANT.	V. UNITÁRIO	V. TOTAL
VALOR GLOBAL R\$ ____ (POR EXTENSO)					

2. PROPONENTE:

RAZÃO SOCIAL: ...
CNPJ: ...
ENDEREÇO: ...
TELEFONE: ...
FAX: ...
E-MAIL: ...

3. REPRESENTANTE LEGAL QUE ASSINARÁ A ATA DE REGISTRO DE PREÇOS E/OU O CONTRATO

NOME: ...
CPF: ...
RG: ...
NACIONALIDADE: ...
ESTADO CIVIL: ...
PROFISSÃO: ...
ENDEREÇO COMPLETO: ...

4. PRAZO DE VALIDADE DA PROPOSTA: ...

5. DADOS BANCÁRIOS DA EMPRESA: ...

Declaramos que estamos ciente e concordamos com as condições contidas no edital e seus anexos, bem como de que a proposta apresentada compreende a integralidade dos custos para atendimento dos direitos trabalhistas assegurados na Constituição Federal, nas leis trabalhistas, nas normas infralegais, nas convenções coletivas de trabalho e nos termos de ajustamento de conduta vigentes na data de sua entrega em definitivo e que cumpre plenamente os requisitos de habilitação definidos no instrumento convocatório.

Local e data

Nome e assinatura do representante legal da empresa
(Nº da identidade do declarante)



ESTADO DO MARANHÃO
PREFEITURA MUNICIPAL DE IMPERATRIZ
SECRETARIA MUNICIPAL DE INFRAESTRUTURA E SERVIÇOS PÚBLICOS

Nº
450
CPL

ANEXO III – MINUTA DO CONTRATO

CONTRATO Nº ____/____
COMPRAS E SERVIÇOS COMUNS – LEI 14.233/2021



PROCESSO DE ORIGEM

CONCORRÊNCIA - ELETRÔNICA nº ____/____
Nº PROCESSO ADMINISTRATIVO: ____/____



OBJETO CONTRATUAL

.....



VALOR CONTRATUAL

R\$ (.....)



VIGÊNCIAS CONTRATUAL

INICIAL: ____/____/____
FINAL: ____/____/____



DADOS DO CONTRATANTE

RAZÃO SOCIAL CONTRATANTE, CNPJ nº ____/____/____-____
Logradouro....., Número....., Bairro....., Cidade....., Estado.....
Nome Responsavel Contrante....., CPF nº ____-____-____



DADOS DO CONTRATADO

RAZÃO SOCIAL CONTRATADO, CNPJ nº ____/____/____-____
Logradouro....., Número....., Bairro....., Cidade....., Estado.....
Nome Responsavel Contratado....., CPF nº ____-____-____



FISCAL DO CONTRATO

Nome Fiscal Contrato.....

PREÂMBULO

Aos ____ de _____ de _____, a Razão Social Contratante.... – UF.., através da Unidade Admsintrativa Contratante, inscrita no CNPJ nº ____/____/____-____, em observância às disposições da Lei nº 14.133, de 1º de abril de 2021 na presença de testemunhas abaixo nomeadas acordam em assinar o presente **TERMO DE CONTRATO**, decorrente do Processo de Contratação em epígrafe, mediante as cláusulas e condições a seguir enunciadas.

CLÁUSULA PRIMEIRA – DO OBJETO E DA VINCULAÇÃO (art. 92, I e II)



ESTADO DO MARANHÃO
PREFEITURA MUNICIPAL DE IMPERATRIZ
SECRETARIA MUNICIPAL DE INFRAESTRUTURA E SERVIÇOS PÚBLICOS

1.1 – O presente instrumento tem por objeto de acordo com as especificações e condições definidas no Termo de Referência/Projeto Básico e em conformidade com a proposta de preço apresentada pela **CONTRATADA**.

CLÁUSULA SEGUNDA – DO PREÇO (art. 92, V)

2.1 – O valor do presente Contrato é de R\$ (.....), em conformidade com a proposta apresentada pela **CONTRATADA**, conforme quadro abaixo:

ESPECIFICAÇÕES E ITENS DO CONTRATO						
Ite m	Descrição	Marca	Unidade	Quant.	Valor Unit.	Valor Total
1						
2						
3						
Valor Total						R\$

2.2 – No valor acima estão incluídas todas as despesas ordinárias diretas e indiretas decorrentes da execução do objeto, inclusive tributos e/ou impostos, encargos sociais, trabalhistas, previdenciários, fiscais e comerciais incidentes, taxa de administração, frete, seguro e outros necessários ao cumprimento integral do objeto da contratação.

2.3 – O valor acima é meramente estimativo, de forma que os pagamentos devidos ao contratado dependerão dos quantitativos efetivamente executados.

2.3 – São anexos a este instrumento e vinculam esta contratação, independentemente de transcrição:

2.3.1 – O Termo de Referência que embasou a contratação, em especial as cláusulas específicas quanto a forma de execução do objeto;

2.3.2 – Edital de Licitação e/ou Aviso de Contratação Direta, conforme o caso;

2.3.3 – A Proposta do Contratado;

2.3.4 – Eventuais anexos dos documentos supracitados.

CLÁUSULA TERCEIRA – DO PRAZO DE VIGÊNCIA DO CONTRATO

3.1 – O prazo de vigência da contratação terá início na data de ___/___/___ e encerramento em ___/___/___, na forma do artigo 105 da Lei nº 14.133, de 2021, e, em caso de serviços e fornecimentos contínuos, poderão ser prorrogáveis por até 10 anos, na forma dos artigos 106 e 107 da Lei nº 14.133, de 2021.

3.1.1 – O prazo de vigência será prorrogado, mediante termo aditivo, quando o objeto não for concluído no período firmado acima, ressalvadas as providências cabíveis no caso de culpa do contratado, previstas neste instrumento.

3.1.2 – A prorrogação de que trata esse item é condicionada à avaliação, por parte do Gestor do Contrato, da vantajosidade da prorrogação, a qual deverá ser realizada motivadamente, com base no Histórico de Gestão do Contrato, nos princípios da manutenção da necessidade, economicidade e oportunidade da contratação, e nos demais aspectos que forem julgados relevantes.

3.2 – O contratado não tem direito subjetivo à prorrogação contratual.

3.3 – Em caso de prorrogação de contrato deverá ser promovida mediante celebração de termo aditivo.

3.4 – O contrato não poderá ser prorrogado quando o contratado tiver sido penalizado nas sanções de declaração de inidoneidade ou impedimento de licitar e contratar com poder público, observadas as abrangências de aplicação.

CLÁUSULA QUARTA – MODELOS DE EXECUÇÃO E GESTÃO CONTRATUAIS (art. 92, IV, VII e XVIII)

4.1 – O regime de execução contratual, os modelos de gestão e de execução, assim como os prazos e condições de conclusão, entrega, observação e recebimento do objeto constam no Termo de Referência/Projeto Básico, anexo a este Contrato.

CLÁUSULA QUINTA – DAS CONDIÇÕES DE PAGAMENTO (art. 92, V e VI)

5.1 – O prazo para pagamento ao contratado e demais condições a ele referentes encontram-se definidos no Termo de Referência, parte integrante a este Contrato.

CLÁUSULA SEXTA – DO REAJUSTE (art. 92, V)

6.1 – Os preços inicialmente contratados são fixos e irreajustáveis no prazo de um ano contado da data do orçamento estimado constante do processo administrativo que deu origem ao presente termo de contrato.



ESTADO DO MARANHÃO
PREFEITURA MUNICIPAL DE IMPERATRIZ
SECRETARIA MUNICIPAL DE INFRAESTRUTURA E SERVIÇOS PÚBLICOS

6.2 – Após o interregno de um ano, e independentemente de pedido do Contratado, os preços iniciais serão reajustados, mediante a aplicação, pelo **CONTRATANTE**, do índice Índice Geral de Preços de Mercado – IGP-M, exclusivamente para as obrigações iniciadas e concluídas após a ocorrência da anualidade.

6.3 – Nos reajustes subsequentes ao primeiro, o intervalo mínimo de um ano será contado a partir dos efeitos financeiros do último reajuste.

10.4 – No caso de atraso ou não divulgação do(s) índice (s) de reajustamento, o **CONTRATANTE** pagará ao Contratado a importância calculada pela última variação conhecida, liquidando a diferença correspondente tão logo seja(m) divulgado(s) o(s) índice(s) definitivo(s).

6.5 – Nas aferições finais, o(s) índice(s) utilizado(s) para reajuste será(ão), obrigatoriamente, o(s) definitivo(s).

10.6 – Caso o(s) índice(s) estabelecido(s) para reajustamento venha(m) a ser extinto(s) ou de qualquer forma não possa(m) mais ser utilizado(s), será(ão) adotado(s), em substituição, o(s) que vier(em) a ser determinado(s) pela legislação então em vigor.

6.7 – Na ausência de previsão legal quanto ao índice substituto, as partes elegerão novo índice oficial, para reajustamento do preço do valor remanescente, por meio de termo aditivo.

6.8 – O reajuste será realizado por apostilamento.

CLÁUSULA SÉTIMA – DO OBRIGAÇÕES PERTINENTES À LGPD

7.1 – Quando o presente instrumento tratar de informações pessoais, as partes deverão cumprir a Lei nº 13.709, de 14 de agosto de 2018 (LGPD), quanto a todos os dados pessoais a que tenham acesso em razão deste contrato administrativo, independentemente de declaração ou de aceitação expressa.

7.2 – Os dados obtidos somente poderão ser utilizados para as finalidades que justificaram seu acesso e de acordo com a boa-fé e com os princípios do art. 6º da LGPD.

7.3 – É vedado o compartilhamento com terceiros dos dados obtidos fora das hipóteses permitidas em Lei.

7.4 – A Administração deverá ser informada no prazo de 5 (cinco) dias úteis sobre todos os contratos de suboperação firmados ou que venham a ser celebrados pelo **CONTRATADO**.

7.5 – Terminado o tratamento dos dados nos termos do art. 15 da LGPD, é dever do contratado eliminá-los, com exceção das hipóteses do art. 16 da LGPD, incluindo aquelas em que houver necessidade de guarda de documentação para fins de comprovação do cumprimento de obrigações legais ou contratuais e somente enquanto não prescritas essas obrigações.

7.6 – É dever do contratado orientar e treinar seus empregados sobre os deveres, requisitos e responsabilidades decorrentes da LGPD.

7.7 – O **CONTRATADO** deverá exigir de sub operadores e subcontratados o cumprimento dos deveres da presente cláusula, permanecendo integralmente responsável por garantir sua observância.

7.8 – O **CONTRATANTE** poderá realizar diligência para aferir o cumprimento dessa cláusula, devendo o **CONTRATADO** atender prontamente eventuais pedidos de comprovação formulados.

7.9 – O **CONTRATADO** deverá prestar, no prazo fixado pelo **CONTRATANTE**, prorrogável justificadamente, quaisquer informações acerca dos dados pessoais para cumprimento da LGPD, inclusive quanto a eventual descarte realizado.

7.10 – Bancos de dados eventualmente formados a partir de deste instrumento contratual, notadamente aqueles que se proponham a armazenar dados pessoais, devem ser mantidos em ambiente virtual controlado, com registro individual rastreável de tratamentos realizados (LGPD, art. 37), com cada acesso, data, horário e registro da finalidade, para efeito de responsabilização, em caso de eventuais omissões, desvios ou abusos.

7.10.1 – Os referidos bancos de dados devem ser desenvolvidos em formato interoperável, a fim de garantir a reutilização desses dados pela Administração nas hipóteses previstas na LGPD.

7.11 – O contrato está sujeito a ser alterado nos procedimentos pertinentes ao tratamento de dados pessoais, quando indicado pela autoridade competente, em especial a ANPD por meio de opiniões técnicas ou recomendações, editadas na forma da LGPD.

7.12 – Os contratos e convênios de que trata o § 1º do art. 26 da LGPD deverão ser comunicados à autoridade nacional.

CLÁUSULA OITAVA – DA DOTAÇÃO ORÇAMENTÁRIA (art. 92, VIII)

8.1 – As despesas decorrentes da presente contratação correrão à conta de recursos específicos consignados no Orçamento Geral da Prefeitura Municipal de Imperatriz deste exercício, na dotação abaixo discriminada:

DOTAÇÃO ORÇAMENTÁRIA

UNIDADE:
CLASSIFICAÇÃO:
NATUREZA DA DESPESA:



ESTADO DO MARANHÃO
PREFEITURA MUNICIPAL DE IMPERATRIZ
SECRETARIA MUNICIPAL DE INFRAESTRUTURA E SERVIÇOS PÚBLICOS

FICHA:

8.2 – A dotação relativa aos exercícios financeiros subsequentes será indicada após aprovação da Lei Orçamentária respectiva e liberação dos créditos correspondentes, mediante apostilamento.

CLÁUSULA NONA – DAS OBRIGAÇÕES DO CONTRATANTE (art. 92, X, XI e XIV)

9.1 – Exigir o cumprimento de todas as obrigações assumidas pelo Contratado, de acordo com o contrato e seus anexos;

9.2 – Receber o objeto no prazo e condições estabelecidas no Termo de Referência/Projeto Básico.

9.3 – Notificar o Contratado, por escrito, sobre vícios, defeitos ou incorreções verificadas no objeto fornecido, para que seja por ele substituído, reparado ou corrigido, no total ou em parte, às suas expensas.

9.4 – Acompanhar e fiscalizar a execução do contrato e o cumprimento das obrigações pelo Contratado.

9.5 – Efetuar o pagamento ao Contratado do valor correspondente ao fornecimento do objeto, no prazo, forma e condições estabelecidos no presente Contrato e no Termo de Referência.

9.6 – Aplicar ao Contratado as sanções previstas na lei e neste Contrato.

9.7 – Cientificar o órgão de representação judicial da Procuradoria desta administração para adoção das medidas cabíveis quando do descumprimento de obrigações pelo Contratado.

9.8 – Explicitamente emitir decisão sobre todas as solicitações e reclamações relacionadas à execução do presente Contrato, ressalvados os requerimentos manifestamente impertinentes, meramente protelatórios ou de nenhum interesse para a boa execução do ajuste.

9.8.1 – A Administração terá o prazo de 30 (trinta) dias, a contar da data do protocolo do requerimento para decidir, admitida a prorrogação motivada, por igual período.

9.9 – Responder eventuais pedidos de restabelecimento do equilíbrio econômico-financeiro feitos pelo contratado no prazo máximo de 30 (trinta) dias.

9.10 – Notificar os emitentes das garantias quanto ao início de processo administrativo para apuração de descumprimento de cláusulas contratuais, nos termos do §4º, do art. 137, da Lei nº 14.133, de 2021.

9.11 – A Administração não responderá por quaisquer compromissos assumidos pelo Contratado com terceiros, ainda que vinculados à execução do contrato, bem como por qualquer dano causado a terceiros em decorrência de ato do Contratado, de seus empregados, prepostos ou subordinados.

CLÁUSULA DÉCIMA – DAS OBRIGAÇÕES DO CONTRATADO (art. 92, XIV, XVI e XVII)

10.1 – O Contratado deve cumprir todas as obrigações constantes deste Contrato e Termo de Referência/Projeto Básico, parte integrante a este Contrato, assumindo como exclusivamente seus os riscos e as despesas decorrentes da boa e perfeita execução do objeto, observando, ainda, as obrigações a seguir dispostas.

10.2 – Em casos de fornecimento de equipamentos, entregar o objeto acompanhado do manual do usuário, com uma versão em português, e da relação da rede de assistência técnica autorizada.

10.3 – Responsabilizar-se pelos vícios e danos decorrentes do objeto, de acordo com os artigos 12, 13 e 17 a 27, do Código de Defesa do Consumidor (Lei nº 8.078, de 1990).

10.4 – Comunicar ao **CONTRATANTE**, no prazo máximo de 24 (vinte e quatro) horas que antecede a data da execução, os motivos que impossibilitem o cumprimento do prazo previsto, com a devida comprovação.

10.5 – Atender às determinações regulares emitidas pelo fiscal ou gestor do contrato ou autoridade superior (art. 137, II) e prestar todo esclarecimento ou informação por eles solicitados.

10.6 – Reparar, corrigir, remover, reconstruir ou substituir, às suas expensas, no total ou em parte, no prazo fixado pelo fiscal do contrato, os bens nos quais se verificarem vícios, defeitos ou incorreções resultantes da execução ou dos materiais empregados.

10.7 – Responsabilizar-se pelos vícios e danos decorrentes da execução do objeto, bem como por todo e qualquer dano causado à Administração ou terceiros, não reduzindo essa responsabilidade a fiscalização ou o acompanhamento da execução contratual pelo **CONTRATANTE**, que ficará autorizado a descontar dos pagamentos devidos ou da garantia, caso exigida, o valor correspondente aos danos sofridos.

10.8 – A empresa **CONTRATADA** deverá entregar ao setor responsável pela fiscalização do contrato, junto com a Nota Fiscal para fins de pagamento, os documentos relacionados na Ordem de Fornecimento/Serviço.

10.9 – Responsabilizar-se pelo cumprimento das obrigações previstas em Acordo, Convenção, Dissídio Coletivo de Trabalho ou equivalentes das categorias abrangidas pelo contrato, por todas as obrigações trabalhistas, sociais, previdenciárias, tributárias e as demais previstas em legislação específica, cuja inadimplência não transfere a responsabilidade ao **CONTRATANTE**;

10.10 – Comunicar ao Fiscal do contrato, no prazo de 24 (vinte e quatro) horas, qualquer ocorrência anormal ou acidente que se verifique no local da execução do objeto contratual.

10.11 – Paralisar, por determinação do **CONTRATANTE**, qualquer atividade que não esteja sendo executada de acordo com a boa técnica ou que ponha em risco a segurança de pessoas ou bens de terceiros.

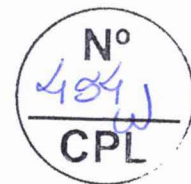

ESTADO DO MARANHÃO
PREFEITURA MUNICIPAL DE IMPERATRIZ
SECRETARIA MUNICIPAL DE INFRAESTRUTURA E SERVIÇOS PÚBLICOS

10.12 – Manter durante toda a vigência do contrato, em compatibilidade com as obrigações assumidas, todas as condições exigidas para habilitação na licitação, ou para qualificação, na contratação direta;

10.13 – Cumprir, durante todo o período de execução do contrato, a reserva de cargos prevista em lei para pessoa com deficiência, para reabilitado da Previdência Social ou para aprendiz, bem como as reservas de cargos previstas na legislação (art. 116);

10.14 – Comprovar a reserva de cargos a que se refere a cláusula acima, no prazo fixado pelo fiscal do contrato, com a indicação dos empregados que preencheram as referidas vagas (art. 116, parágrafo único);

10.15 – Guardar sigilo sobre todas as informações obtidas em decorrência do cumprimento do contrato;

10.16 – Arcar com o ônus decorrente de eventual equívoco no dimensionamento dos quantitativos de sua proposta, inclusive quanto aos custos variáveis decorrentes de fatores futuros e incertos, devendo complementá-los, caso o previsto inicialmente em sua proposta não seja satisfatório para o atendimento do objeto da contratação, exceto quando ocorrer algum dos eventos arrolados no art. 124, II, d, da Lei nº 14.133, de 2021.

10.17 – Cumprir, além dos postulados legais vigentes de âmbito federal, estadual ou municipal, as normas de segurança do **CONTRATANTE**.

10.18 – Alocar os empregados necessários, com habilitação e conhecimento adequados, ao perfeito cumprimento das cláusulas deste contrato, fornecendo os materiais, equipamentos, ferramentas e utensílios demandados, cuja quantidade, qualidade e tecnologia deverão atender às recomendações de boa técnica e a legislação de regência.

10.19 – Orientar e treinar seus empregados sobre os deveres previstos na Lei nº 13.709, de 14 de agosto de 2018, adotando medidas eficazes para proteção de dados pessoais a que tenha acesso por força da execução deste contrato.

10.20 – Conduzir os trabalhos com estrita observância às normas da legislação pertinente, cumprindo as determinações dos Poderes Públicos, mantendo sempre limpo o local da execução do objeto e nas melhores condições de segurança, higiene e disciplina.

10.21 – Submeter previamente, por escrito, ao **CONTRATANTE**, para análise e aprovação, quaisquer mudanças nos métodos executivos que fujam às especificações do memorial descritivo ou instrumento congênere.

10.22 – Não permitir a utilização de qualquer trabalho do menor de dezesseis anos, exceto na condição de aprendiz para os maiores de quatorze anos, nem permitir a utilização do trabalho do menor de dezoito anos em trabalho noturno, perigoso ou insalubre.

CLÁUSULA DÉCIMA PRIMEIRA – DA EXTINÇÃO CONTRATUAL (art. 92, XIX)

11.1 – Para os contratos por escopo, assim considerados os contratos nos quais se impõe ao **CONTRATADO** o dever de realizar a execução de objeto específico em um período predeterminado, a extinção contratual se dará nos seguintes termos:

11.1.1 – Quando cumpridas as obrigações de ambas as partes, ainda que isso ocorra antes do prazo estipulado para tanto.

11.1.2 – Se as obrigações não forem cumpridas no prazo estipulado, a vigência ficará prorrogada até a conclusão do objeto, caso em que deverá a Administração providenciar a readequação do cronograma fixado para o contrato:

11.1.2.1 – Quando a não conclusão do contrato referida no item anterior decorrer de culpa do **CONTRATADO**;

a) ficará ele constituído em mora, sendo-lhe aplicáveis as respectivas sanções administrativas;

b) poderá a Administração optar pela extinção do contrato e, nesse caso, adotará as medidas admitidas em lei para a continuidade da execução contratual.

11.2 – Em se tratando de objeto de natureza contínua a extinção se dará quando vencido o prazo nele estipulado, independentemente de terem sido cumpridas ou não as obrigações de ambas as partes contraentes.

11.2.1 – O contrato pode ser extinto antes do prazo nele fixado, sem ônus para o **CONTRATANTE**, quando esta não dispuser de créditos orçamentários para sua continuidade ou quando entender que o contrato não mais lhe oferece vantagem.

11.2.2 – A extinção nesta hipótese ocorrerá na próxima data de aniversário do contrato, desde que haja a notificação do contratado pelo **CONTRATANTE** nesse sentido com pelo menos 2 (dois) meses de antecedência desse dia.

11.2.3 – Caso a notificação da não-continuidade do contrato de que trata este subitem ocorra com menos de 2 (dois) meses da data de aniversário, a extinção contratual ocorrerá após 2 (dois) meses da data da comunicação.



Nº
455
CPL

ESTADO DO MARANHÃO
PREFEITURA MUNICIPAL DE IMPERATRIZ
SECRETARIA MUNICIPAL DE INFRAESTRUTURA E SERVIÇOS PÚBLICOS

11.3 – O contrato pode ser extinto antes de cumpridas as obrigações nele estipuladas, ou antes do prazo nele fixado, por algum dos motivos previstos no artigo 137 da Lei nº 14.133/21, bem como amigavelmente, assegurados o contraditório e a ampla defesa.

11.3.1 – Nesta hipótese, aplicam-se também os artigos 138 e 139 da mesma Lei.

11.3.2 – A alteração social ou a modificação da finalidade ou da estrutura da empresa não ensejará a rescisão se não restringir sua capacidade de concluir o contrato.

11.3.2.1 – Se a operação implicar mudança da pessoa jurídica contratada, deverá ser formalizado termo aditivo para alteração subjetiva.

11.4 – O termo de rescisão, sempre que possível, será precedido:

11.4.1 – Balanço dos eventos contratuais já cumpridos ou parcialmente cumpridos;

11.4.2 – Relação dos pagamentos já efetuados e ainda devidos;

11.4.3 – Indenizações e multas.

11.5 – A extinção do contrato não configura óbice para o reconhecimento do desequilíbrio econômico-financeiro, hipótese em que será concedida indenização por meio de termo indenizatório (art. 131, caput, da Lei n.º 14.133, de 2021).

11.6 – O contrato poderá ser extinto caso se constate que o **CONTRATADO** mantém vínculo de natureza técnica, comercial, econômica, financeira, trabalhista ou civil com dirigente do órgão ou entidade contratante ou com agente público que tenha desempenhado função na licitação ou atue na fiscalização ou na gestão do contrato, ou que deles seja cônjuge, companheiro ou parente em linha reta, colateral ou por afinidade, até o terceiro grau (art. 14, inciso IV, da Lei n.º 14.133, de 2021).

CLÁUSULA DÉCIMA SEGUNDA – DAS INFRAÇÕES E SANÇÕES ADMINISTRATIVAS (art. 92, XIV)

12.1 – Comete infração administrativa, nos termos da Lei nº 14.133, de 2021, o Contratado que:

a) der causa à inexecução parcial do contrato;

b) der causa à inexecução parcial do contrato que cause grave dano à Administração ou ao funcionamento dos serviços públicos ou ao interesse coletivo;

c) der causa à inexecução total do contrato;

d) ensejar o retardamento da execução do objeto da contratação sem motivo justificado;

e) apresentar documentação falsa ou prestar declaração falsa durante a execução do contrato;

f) praticar ato fraudulento na execução do contrato;

g) comportar-se de modo inidôneo ou cometer fraude de qualquer natureza;

h) praticar ato lesivo previsto no art. 5º da Lei nº 12.846, de 1º de agosto de 2013.

12.2 – Serão aplicadas ao responsável pelas infrações administrativas acima descritas as seguintes sanções:

i) **Advertência**, quando o contratado der causa à inexecução parcial do contrato, sempre que não se justificar a imposição de penalidade mais grave (art. 156, §2º, da Lei nº 14.133, de 2021);

ii) **Impedimento de licitar e contratar**, quando praticadas as condutas descritas nas alíneas “b”, “c” e “d” do subitem acima deste Contrato, sempre que não se justificar a imposição de penalidade mais grave (art. 156, § 4º, da Lei nº 14.133, de 2021);

iii) **Declaração de inidoneidade para licitar e contratar**, quando praticadas as condutas descritas nas alíneas “e”, “f”, “g” e “h” do subitem acima deste Contrato, bem como nas alíneas “b”, “c” e “d”, que justifiquem a imposição de penalidade mais grave (art. 156, §5º, da Lei nº 14.133, de 2021).

b) **Multa** de:

i) **Moratória** de 1% (um por cento) por dia de atraso injustificado sobre o valor da parcela inadimplida, até o limite de 30 (trinta) dias;

ii) **Moratória** de 0,07% (sete centésimos por cento) do valor total do contrato por dia de atraso injustificado, até o máximo de 2% (dois por cento), pela inobservância do prazo fixado para apresentação, suplementação ou reposição da garantia, quando exigida no Termo de Referência, parte integrante a este Contrato.

a. O atraso superior a 30 (trinta) dias autoriza a Administração a promover a extinção do contrato por descumprimento ou cumprimento irregular de suas cláusulas, conforme dispõe o inciso I do art. 137 da Lei n. 14.133, de 2021.

iii) **Compensatória**, para as infrações descritas nas alíneas “e” a “h” do subitem 12.1, de 20% a 30% do valor do Contrato.

iv) **Compensatória**, para a inexecução total do contrato prevista na alínea “a”, “b”, “c” e “d” do subitem 12.1, de 1% a 30% do valor do Contrato.

12.3 – A aplicação das sanções previstas neste Contrato não exclui, em hipótese alguma, a obrigação de reparação integral do dano causado ao **CONTRATANTE** (art. 156, §9º, da Lei nº 14.133, de 2021).



Nº
456
CPL

ESTADO DO MARANHÃO
PREFEITURA MUNICIPAL DE IMPERATRIZ
SECRETARIA MUNICIPAL DE INFRAESTRUTURA E SERVIÇOS PÚBLICOS

12.4 – Todas as sanções previstas neste Contrato poderão ser aplicadas cumulativamente com a multa (art. 156, §7º, da Lei nº 14.133, de 2021).

12.4.1 – Antes da aplicação da multa será facultada a defesa do interessado no prazo de 15 (quinze) dias úteis, contado da data de sua intimação (art. 157, da Lei nº 14.133, de 2021).

12.5 – Se a multa aplicada e as indenizações cabíveis forem superiores ao valor do pagamento eventualmente devido pelo **CONTRATANTE** ao **CONTRATADO**, além da perda desse valor, a diferença será descontada da garantia prestada, quando exigida, ou será cobrada judicialmente (art. 156, §8º, da Lei nº 14.133, de 2021).

12.6 – Previamente ao encaminhamento à cobrança judicial, a multa poderá ser recolhida administrativamente no prazo máximo de 30 (trinta) dias, a contar da data do recebimento da comunicação enviada pela autoridade competente.

12.5 – A aplicação das sanções realizar-se-á em processo administrativo que assegure o contraditório e a ampla defesa ao **CONTRATADO**, observando-se o procedimento previsto no caput e parágrafos do art. 158 da Lei nº 14.133, de 2021, para as penalidades de impedimento de licitar e contratar e de declaração de inidoneidade para licitar ou contratar.

12.5 – Na aplicação das sanções serão considerados (art. 156, §1º, da Lei nº 14.133, de 2021):

- a) a natureza e a gravidade da infração cometida;
- b) as peculiaridades do caso concreto;
- c) as circunstâncias agravantes ou atenuantes;
- d) os danos que dela provierem para o **CONTRATANTE**;
- e) a implantação ou o aperfeiçoamento de programa de integridade, conforme normas e orientações dos órgãos de controle.

12.7 – Os atos previstos como infrações administrativas na Lei nº 14.133, de 2021, ou em outras leis de licitações e contratos da Administração Pública que também sejam tipificados como atos lesivos na Lei nº 12.846, de 2013, serão apurados e julgados conjuntamente, nos mesmos autos, observados o rito procedimental e autoridade competente definidos na referida Lei (art. 159).

12.8 – A personalidade jurídica do **CONTRATADO** poderá ser desconsiderada sempre que utilizada com abuso do direito para facilitar, encobrir ou dissimular a prática dos atos ilícitos previstos neste Contrato ou para provocar confusão patrimonial, e, nesse caso, todos os efeitos das sanções aplicadas à pessoa jurídica serão estendidos aos seus administradores e sócios com poderes de administração, à pessoa jurídica sucessora ou à empresa do mesmo ramo com relação de coligação ou controle, de fato ou de direito, com o **CONTRATADO**, observados, em todos os casos, o contraditório, a ampla defesa e a obrigatoriedade de análise jurídica prévia (art. 160, da Lei nº 14.133, de 2021).

12.9 – O **CONTRATANTE** deverá, no prazo máximo 15 (quinze) dias úteis, contado da data de aplicação da sanção, informar e manter atualizados os dados relativos às sanções por ela aplicadas, para fins de publicidade no Cadastro Nacional de Empresas Inidôneas e Suspensas (Ceis) e no Cadastro Nacional de Empresas Punidas (Cnep), instituídos no âmbito do Poder Executivo Federal. (Art. 161).

12.10 – As sanções de impedimento de licitar e contratar e declaração de inidoneidade para licitar ou contratar são passíveis de reabilitação na forma do art. 163 da Lei nº 14.133/21.

12.11 – Os débitos do **CONTRATADO** para com a Administração **CONTRATANTE**, resultantes de multa administrativa e/ou indenizações, não inscritos em dívida ativa, poderão ser compensados, total ou parcialmente, com os créditos devidos pelo referido órgão decorrentes deste mesmo contrato ou de outros contratos administrativos que o contratado possua com o mesmo órgão ora contratante.

CLÁUSULA DÉCIMA TERCEIRA – DA GARANTIA DE EXECUÇÃO (art. 92, XII)

13.1 – As regras acerca da prestação de garantia na presente contratação são as estabelecidas no Termo de Referência/Projeto Básico, parte integrante a este Contrato.

CLÁUSULA DÉCIMA QUARTA – ALTERAÇÕES

14.1 – Eventuais alterações contratuais reger-se-ão pela disciplina dos arts. 124 e seguintes da Lei nº 14.133, de 2021.

14.2 – O Contratado é obrigado a aceitar, nas mesmas condições contratuais, os acréscimos ou supressões que se fizerem necessários, até o limite de 25% (vinte e cinco por cento) do valor inicial atualizado do contrato.

14.3 – As alterações contratuais deverão ser promovidas mediante celebração de termo aditivo, submetido à prévia aprovação da consultoria jurídica da **CONTRATANTE**, salvo nos casos de justificada necessidade de antecipação de seus efeitos, hipótese em que a formalização do aditivo deverá ocorrer no prazo máximo de 1 (um) mês (art. 132 da Lei nº 14.133, de 2021).

14.4 – Registros que não caracterizam alteração do contrato podem ser realizados por simples apostila, dispensada a celebração de termo aditivo, na forma do art. 136 da Lei nº 14.133, de 2021.



ESTADO DO MARANHÃO
PREFEITURA MUNICIPAL DE IMPERATRIZ
SECRETARIA MUNICIPAL DE INFRAESTRUTURA E SERVIÇOS PÚBLICOS

CLÁUSULA DÉCIMA QUINTA – DOS CASOS OMISSOS

15.1 – Os casos omissos serão decididos pelo **CONTRATANTE**, segundo as disposições contidas na Lei nº 14.133, de 2021, e demais normas federais aplicáveis e, subsidiariamente, segundo as disposições contidas na Lei nº 8.078, de 1990 – Código de Defesa do Consumidor – e normas e princípios gerais dos contratos.

CLÁUSULA DÉCIMA SEXTA – SUBCONTRATAÇÃO

16.1 – As regras para subcontratação do objeto deste instrumento de contrato constam no Termo de Referência, parte integrante deste Contrato.

CLÁUSULA DÉCIMA SÉTIMA – DAS DISPOSIÇÕES FINAIS

17.1 – O presente contrato é regido pela Lei 14.133/21 e demais diplomas legais.

17.2 – Incumbirá ao **CONTRATANTE** divulgar o presente instrumento no Portal Nacional de Contratações Públicas (PNCP), na forma prevista no art. 94 da Lei 14.133, de 2021, bem como no respectivo sítio oficial na Internet, em atenção ao art. 91, caput, da Lei n.º 14.133, de 2021, e ao art. 8º, §2º, da Lei n. 12.527, de 2011, c/c art. 7º, §3º, inciso V, do Decreto n. 7.724, de 2012.

17.3 – Fica eleito o Foro da Comarca de Imperatriz- MA, para dirimir os litígios que decorrerem da execução deste Termo de Contrato que não puderem ser compostos pela conciliação, conforme art. 92, §1º, da Lei nº 14.133/21.

Imperatriz – MA, ____ de _____ de ____

ASSINATURAS

PELA CONTRATANTE

PELA CONTRATADA

-

TESTEMUNHAS

NOME:

NOME: